RNI Reg. GUJGUJ/2010/44893

ચોથી જાગીરનો પડકાર

મુખ્ય સમાચાર

MUKHYA SAMACHAR (DAILY EVENING)
mukhyasamachardaily@gmail.com

સાંધ્ય દૈનિક

Year-16, Issue-249 ■ DATE : 04-02-2026 WEDNESDAY ■ Retail Selling Price : Rs. 3/- ■ Page-4 ■ DAILY EVENING (MONDAY TO SATURDAY) Language : GUJARATI

સુવિચાર

તમે એકલા રહેવાથી એટલા દુઃખ નહીં થાવ સાહેબ જેટલા એક ખોટા માણસ સાથે રહેવાથી થશો...

સ્પીડવેલ પાર્ટી પ્લોટ પાસે પરણિતા સાથે આડા સંબંધની શંકાએ યુવાનને શખ્સે પતાવી દીધો P-4

ચૂંટણી વર્ષમાં રાજકોટની પ્રજા પર ૯૫ કરોડનો કરબોજ

તસ્વીર : ગૌરવ લશ્કરી

રાજકોટ મહાપાલિકાનું રૂ.૩૫૯૫.૭૦ કરોડનું બજેટ રજુઃ ગાર્બેજ વેરામાં ૬૦ ટકાનો તોતીંગ વધારોઃ પાણી વેરો રહેણાંકમાં ૧૫૦૦ના રૂ.૨૪૦૦ અને બિનરહેણાંકમાં ૩૦૦૦ના ૪૮૦૦ કરવા દરખાસ્તઃ બજેટ સ્ટેન્ડિંગ કમિટી સમક્ષ મુકતા મ્યુ.કમિશનર તુષાર સુમેરા

મુખ્ય સમાચાર, રાજકોટ

રાજકોટ મ્યુનિ. કોર્પોરેશનના નવા નાણાંકીય વર્ષના બજેટમાં ૯૫ કરોડનો નવો કરબોજ સુચવવામાં આવ્યો છે. ચૂંટણી વર્ષમાં જ પાણી વેરા અને ગાર્બેજ કલેકશનમાં ટેકસ વધારાની દરખાસ્ત કરવામાં આવી છે. આજે ૩૫૯૫.૬૯ કરોડનું કદ ધરાવતું બજેટ સ્ટે.કમીટી સમક્ષ કમિશ્નરે રજુ કર્યુ હતું.

રાજકોટ મ્યુનિ. કમિશ્નર તુષાર સુમેરાએ સુચવેલા બજેટમાં કરબોજમાં વધારા ઉપરાંત અનેક નવી યોજનાઓની પણ દરખાસ્ત કરી છે. બજેટમાં ઝીંકાયેલા નવા કરબોજ અંતર્ગત રહેણાંકના પાણી વેરામાં ચાર્જ રૂા. ૧૫૦૦થી વધારીને ૨૪૦૦ કરવા તથા કોમર્શિયલમાં ૩૦૦૦થી વધારીને ૪૮૦૦ કરવાની દરખાસ્ત કરવામાં આવી છે. પાણી વેરા પેટે કોર્પો.ને વધારાની ૪૯ કરોડની આવક થવાનું અંદાજવામાં આવ્યું છે.

આ સિવાય ડોર ટુ ડોર ગાર્બેજ કલેકશન ચાર્જ રહેણાંકમાં ૩૬૫થી વધારીને ૮૦૦ તથા બિનરહેણાંકમાં ૧૪૬૦થી વધારીને ૩૨૦૦ કરવાની દરખાસ્ત કરવામાં આવી છે. ગાર્બેજ કલેકશનમાં વધારાથી ૪૬ કરોડની નવી આવક થશે. આમ કુલ ૯૫ કરોડનો બોજ પડશે.

કોર્પોરેશનના નવા બજેટનું કદ ૩૫૯૫.૬૯ કરોડ સુચવવામાં આવ્યું છે. મ્યુનિ. કમિશ્નરે બજેટમાં દર્શાવ્યું છે કે ચાલુ નાણાંકીય વર્ષમાં ૪૦૭૨૧૯ કરદાતાઓએ મિલ્કત વેરાની ભરપાઇ કરી છે અને ૩૪૭ કરોડની વસુલાત થઇ છે.

ચાલુ નાણાંકીય વર્ષે ૪૯૫ કરોડની આવક થવાનો અંદાજ છે. નવા નાણાંકીય વર્ષમાં તે અંદાજ ૫૦૧ કરોડનો રાખવામાં આવ્યો છે. ચાલુ નાણાંકીય વર્ષમાં ૩૪૬૩૩૯ આસામીઓએ અર્લીબર્ડ સ્કીમ દરમ્યાન એપ્રિલથી જુન સુધીમાં ૨૪૭.૫૬ કરોડનો એડવાન્સ વેરો ભર્યો હતો. ૧૬૧૮૭ નવા મિલ્કતધારકો ઉમેરાયા છે જેઓએ ૨૬.૧૬ કરોડની ભરપાઇ કરી છે. ૧૨૮૦૯ મિલ્કતોની નવી આકારણી કરવામાં આવી છે. જેમાં ૨૮.૬૫ કરોડનું મિલ્કત વેરા માંગણુ જનરેટ થયું છે.

નવા નાણાંકીય વર્ષમાં નિયમિત કરદાતાઓને પ્રોત્સાહન મળી રહે તે માટે અર્લીબર્ડ સ્કીમ સુચવવામાં આવી છે અને મહિલાઓને વધારાનું ૫ ટકા વળતર આપવાની દરખાસ્ત છે.

નવા બજેટમાં અનેકવિધ નવી યોજનાઓ સૂચવવામાં આવી છે. પ્રધાનમંત્રી આવાસ યોજના ૨.૦ પેકેજ-૧ હેઠળ ઇડબલ્યુએસ-૧ પ્રકારના ૧૧૭૦ અને ઇડબલ્યુએસ-૨ પ્રકારના ૨૦૦૦ આવાસો બાંધવાની યોજના સૂચવવામાં આવી છે.

ફાયર ક્ષેત્ર માટે ૫૦ મીટર ઉંચાઇ સુધીનું ટર્નટિબલ લેડરની ખરીદી કરવા દરખાસ્ત કરવામાં આવી છે. આઇટી પ્રોજેકટ હેઠળ આઇ-વે-૨ હેઠળ ૩૭ કરોડની દરખાસ્ત કરવામાં આવી છે. ૩ડી જીઆઇડી ઇમેજ અપડેશન માટે ૩૦ કરોડની જોગવાઇ કરવામાં આવી છે. ઇ-મેડીકેર માટે પાંચ લાખની જોગવાઇ કરવામાં આવી છે.

સોલીડ વેસ્ટ મેનેજમેન્ટ હેઠળ નાકરાવાડી સાઇટ ખાતે પ્રોસેસીંગ કામ માટે ૧૯.૯૧ કરોડ, આઇકોનિક સ્કલપ્ચર માટે ૧૪.૪ કરોડ તથા ૧૦ વેકયુમ સ્વીપીંગ મશીન ખરીદી માટે ૧૦ કરોડની જોગવાઇ કરવામાં આવી છે.

રમત-ગમત ક્ષેત્ર માટે પબ્લીક પ્રાઇવેટ પાર્ટનરશીપથી સ્પોર્ટસ ફેસેલીટીના વિકાસની પણ દરખાસ્ત કરવામાં આવી છે. બાગ-બગીચા માટે ગ્લો ગાર્ડન વિકસાવવા ૧૦ કરોડ તથા સફારી પાર્કમાં ગાર્ડનીંગ બ્યુટીફીકેશન માટે ૨૦ કરોડની દરખાસ્ત કરવામાં આવી છે.

રોશની શાખામાં સ્ટ્રીટ લાઇટ કંટ્રોલ માટે ૩૦ કરોડ તથા નવા વિકસતા રોડ પર એલઇડી લાઇટીંગ માટે ૩૦ કરોડની જોગવાઇ કરવામાં આવી છે. વોટર વર્કસમાં આજી ડેમ પાસે ૭૫ એમએલડી વોટર ટ્રીટમેન્ટ પ્લાન્ટ માટે ૫૬.૩૨ કરોડ તથા ન્યારી-૧ ડેમથી કણકોટ ચોકડી સહિત અનેક ભાગોમાં પાઇપલાઇન પ્રોજેકટ માટે ૭૦ કરોડની જોગવાઇ દર્શાવવામાં આવી છે.

૨૦૨૬–૨૭ના અગત્યના પ્રોજેક્ટ્સ

બજેટ વર્ષ ૨૦૨૬–૨૭ અગત્યનાં પ્રોજેક્ટ્સમાં પ્રધાનમંત્રી આવાસ યોજના ૨.૦ શતફૂ–૧.ણૂંળ ર્ષ્૯–૧ પ્રકારના ૧૧૭૦ આવાસો અને ર્ષ્૯–૯ પ્ષ્ના ૨૦૦૬ આવાસો, ૫ઃ મી. ઉંચાઈ સુધીનું લ્ત્ન (કનોબલ ગ્રેડર) ની ખરીદીના રૂ.૨૦૦ કરોડ, આઈ–પે પ્રોજેક્ટ ૨.૦નાં રૂ. ૩૩૫૦ કરોડ, ૩ઝ ર્ત્ન છબી અપડેટ રૂ. ૩૦૦૦ કરોડ, ઈમેડીકેર (આરોગ્ય વ્યવસ્થાપન પ્રણાલી), નાકરાવાડી સાઈટ ખાતે ફ્રેશ એમ.એસ.ડબ્લ્યુ, સહિત સેશિગેટેડ બાય પ્રોડક્ટ્સના પ્રોસેસિંગનું કામ, ૧૦ નંગ વેક્યુમ સ્વીપીંગ મશીન ખરીદી રૂ.૧૦૦૦, પબ્લિક પ્રાઈવેટ પાર્ટનરશિપથી સ્પોર્ટસ ફેસિલિટી વિકાસ (ભ્ભ્ભ), શહેરમાં ગ્લો ગાર્ડન વિકસાવવાનું કામ રૂ.૨૦૧ કરોડ, સફારી પાર્ક એન્ટ્રન્સ પ્લાઝા માં ગાર્ડનીંગ/ બ્યુટીફીકેશનના ૨૦૦, સીસી એમ એસ સ્ટીફ્લાઈટ કંટ્રોલ, નવાં વિક્સના રોડ પર સેન્ટ્રલ વર્જમાં નવાં સેન્ટ્રલ એલ.ઈ.ડી. લાઈટીંગના ૩૦૦, ફ્રિનેજ પ્રોજેક્ટ અંતર્ગત સીવર લાઈન ક્લીનીંગ માટે જેટીંગ મશીન / રીસાયકલર મશીન ખરીદ કરવાનું કામ રૂ. ૨૫૦ કરોડ, જુના પુનીત પમ્પીંગ સ્ટેશન થી જુના વાવડી પમ્પીંગ સ્ટેશન સુધી ૬૦૦ પ્પ ડાયામીટરની ઝ્ટ પાઈપલાઈન નાખવાનું કામ રૂ. ૩૦૦ કરોડ, ૨૩ પ્ઝ્ નવા લ્ભ થી લ્ભ પ્લાન્ટ સુધી ૫૦૦ પ્પ ડાયામીટરની ઝ્ટ પાઈપલાઈન નાખવાનું કામ. ડ્રેનેજ પ્રોજેક્ટ અંતર્ગત નાના પોપટપરા પમ્પીંગ સ્ટેશનથી પોપટપરા પ્ભ્લ સુધી લાઈન નાખવાનું કામ રૂ.૧૦૦ કરોડ, વોટર મેનેજમેન્ટ યુનિટના વિવિધ સ્થળોએ વેક્યૂમ સર્કિટ બ્રેકરનું લ્ત્વ્દ તથા સંબંધિત સિવિલ કામ રૂ. ૧૨૫ કરોડ, ઘટેશ્વર ખાતે ૧૫ પ્ઝ્ લ્ભ તથા પમ્પીંગ સ્ટેશન ફરતે કમ્પાઉન્ડ વોલ બનાવવાનું કામ રૂ.૧૮૦ કરોડ, આજી ડેમ પાસે ૩૫ એમ.એલ.ડી વોટર ટ્રીટમેંટ પ્લાન્ટ રૂ.૫૬૩૨ કરોડ તથા ન્યારી–૧ ડેમથી કણકોટ ચોકડી સુધી તથા પુનીતનગર ૮૦ ફુટ રોડ થી પુનીતનગર હેડ વર્કસ સુધી ૭૧૧ મીમી ડાયામીટરની પ્લ ૩ન્ભ્ર્ કોટેડ પાઈપલાઈન નાખવાનું કામ રૂ. ૩૦૦ કરોડનો સમાવેશ થાય છે.

Petrol & Diesel Rate

પેટ્રોલ	રૂ. ૯૪.૭૧/લીટર
ડીઝલ	રૂ. ૯૦.૪૦/લીટર
CNG	રૂ. ૭૭.૦૦/કિલો

Today Rate	સોનુ	ચાંદી
	₹૧,૫૩,૯૯૦	₹૨,૭૯,૯૦૦
	+૧૦	-૧૦૦
	(૧૦ ગ્રામ, ૨૪ કેરેટ)	(૧ કિલો)

ડોલર	પાઉન્ડ
₹૯૦.૫૦	₹૧૨૪.૦૨

સોના-ચાંદીમાં કડાકા બાદ ફરી તેજીનું વાવાઝોડું

મુખ્ય સમાચાર, નવીદિલ્હી

સોના-ચાંદીમાં ચારેક દિવસના કડાકા બાદ ફરી વખત તેજીનું વાવાઝોડુ શરૂ થયું હોય તેમ આજે સતત બીજા દિવસે જોરદાર ભાવ વધારો થયો હતો. વિશ્વ બજારમાં ફરી વખત સોનુ ૫૦૦૦ ડોલરની સપાટીને કુદાવી ગયું હતું જયારે લોકલ માર્કેટમાં સોનામાં ૬૦૦૦ તથા ચાંદીમાં ૧૫૦૦૦નો ઉછાળો નોંધાયો હતો.

રાજકોટમાં આજે હાજર સોનુ ૧,૬૪,૫૦૦ થયું હતું જયારે કોમોડીટી એકસચેંજમાં ૧,૯,૬૧૦ સાંપડયુ હતું. ઉંચામાં ૧,૬૦,૭૫૫ સુધી પહોંચ્યુ હતું. વર્લ્ડ માર્કેટમાં સોનુ ફરી વખત ૫૦૦૦ ડોલરની સપાટી વટાવીને ૫૦૬૦ ડોલર સાંપડયુ હતું.

આ જ રીતે હાજર ચાંદીનો ભાવ ઉંચકાઇને ૨,૮૯,૪૦૦ થયો હતો. કોમોડીટી એકસચેંજમાં ૨,૮૧,૯૦૦ હતો જે ઉંચામાં ૨,૮૪,૦૯૪ થયો હતો. વિશ્વ બજારમાં પણ આગ લાગી હોય તેમ ચાંદીનો ભાવ ૮૭.૭૬ ડોલર સાંપડયો હતો.

સોના-ચાંદીમાં ફરી વખત જોરદાર તેજીને પગલે સટોડીયાઓ, ટ્રેડરો, વેપારીઓ સ્તબ્ધ થઇ ગયા છે. છેલ્લા ચાર દિવસમાં બંને મેટલમાં અભુતપૂર્વ કડાકો સર્જાયો હતો હવે ફરી વખત તેજીની ગાડીમાં ચડી જતા નવેસરથી રેકોર્ડબ્રેક લેવલે પહોંચવાની આશા વ્યકત થવા લાગી છે.

અમેરિકી ડોલર ફરી વખત નબળો પડયાને પગલે સોના-ચાંદી સળગ્યા છે. બ્લુમબર્ગના રીપોર્ટમાં જણાવવામાં આવ્યું છે કે, છેલ્લા ચારેક દિવસ દરમ્યાન વાયદામાં જોવાયેલી આક્રમક વેચવાલી ખત્મ થઇ ગઇ છે અને ફરી વખત નવેસરથી લેવાલીનો દૌર શરૂ થઇ ગયો છે.

કેટલાક દિવસોથી મોટી ઉથલપાથલ થઇ તેમાં સામાન્ય ઇન્વેસ્ટરો મોટા ભાગે દુર રહ્યા હતા. અમેરિકાએ ઇરાનનું ડ્રોન તોડી પાડયાના રીપોર્ટ આવ્યાના પગલે પણ તેજીને ટેકો મળી ગયો હતો.

દરમ્યાન બેંક ઓફ અમેરિકાએ રીપોર્ટમાં એવી ચોંકાવનારી આગાહી કરી છે કે, સોના-ચાંદીમાં આવતા દિવસોમાં પણ ઉથલપાથલનો દર યથાવત રહી શકે છે. લાંબાગાળે બંને કિંમતી ધાતુમાં તેજી યથાવત રહેશે. ડચ બેંક દ્વારા સોનાનો ભાવ ૬૦૦૦ ડોલરને આંબવાની આગાહી કરવામાં આવી છે.

કોંગ્રેસ વધુ પાંચ સાંસદો સામે સસ્પેન્શનની તલવાર વિંઝાશે

મુખ્ય સમાચાર, નવીદિલ્હી

સંસદમાં બજેટ સત્રમાં જનરલ નરવણેના ડોકલામનો સંદર્ભ વિવાદમાં અધ્યક્ષ સામે છેક 'ચેર' સુધી ધસી જઇને કાગળો ફાડવા બદલ ગઇકાલે કોંગ્રેસના આઠ સાંસદોને સત્રના બાકીના સમય સુધી સસ્પેન્ડ કરાયા બાદ આજે વધુ પાંચ સાંસદો સામે પણ સસ્પેન્શનની તલવાર વિંઝાઇ રહી છે.

વિપક્ષના નેતા રાહુલ ગાંધી આ મુદે આક્રમક છે. તેઓને આ અપ્રકાશિત પુસ્તકના એક મેગેઝીનમાં પ્રકાશિત થયેલા અંશને તેમના વકતવ્યમાં સામેલ કરવાના આગ્રહ રાખીને સીધી ટકકર સર્જી છે અને ગઇકાલે તેમને બોલવા દેવાનો ઇન્કાર કરાતા વિપક્ષના અન્ય સભ્યોએ પણ ચર્ચામાં ભાગ લીધો ન હતો.

આ મુદે લોકસભામાં સભ્યોએ રાહુલ ગાંધીને બોલવા દેવાની માંગ સાથે જબરી ધમાલ સર્જી હતી અને કામકાજના કાગળો ફાડી અધ્યક્ષ સામે ફેકયા હતા. જેમાં આઠ સભ્યોને ગૃહ તથા અધ્યક્ષની ગરીમાનો ભંગ કરવા બદલ સસ્પેન્ડ કરાયા બાદ સરકાર વધુ આક્રમક છે.

આજે વડાપ્રધાન રાષ્ટ્રપતિના સંબોધનની ચર્ચાનો જવાબ આપશે તે પુર્વે કોંગ્રેસના વધુ પાંચ સભ્યોને પણ સસ્પેન્ડ કરાય તેવી શકયતા છે. આ સભ્યો પણ અન્ય ૮ સાથે ધમાલમાં સામેલ હતા અને તેઓ સામે પણ શિસ્તભંગની કાર્યવાહી થઈ શકે છે. સંસદમાં આ ઉપરાંત આજે અમેરિકી ડીલ મુદે પણ વિપક્ષ સરકારને ભીડવશે.

જમ્મુ-કાશ્મીરમાં જૈશના બે આતંકવાદીઓનો ખાત્મોઃ ઉધમપુરમાં ગુફામાં છુપાયા હતા, સેનાનું સર્ચ ઓપરેશન ચાલુ

જમ્મુ-કાશ્મીરના ઉધમપુરમાં બુધવારે સુરક્ષાબળોએ અથડામણમાં જૈશ-એ-મોહમ્મદના બે આતંકવાદીઓને ઠાર કર્યા છે. આ અથડામણ મંગળવારથી ચાલી રહી હતી. આ દરમિયાન એક આતંકીને ગોળી વાગી હતી અને બંને આતંકવાદીઓ ગુફામાં છુપાઈ ગયા હતા. સેનાની 'વ્હાઈટ નાઈટ કોર' હેઠળ CIF ડેલ્ટા, જમ્મુ-કાશ્મીર પોલીસ અને CRPFની સંયુક્ત ટીમે આતંકીઓની હાજરીની બાતમી મળ્યા બાદ બસંતગઢ વિસ્તારમાં સર્ચ ઓપરેશન શરૂ કર્યું હતું. PTIના જણાવ્યા અનુસાર, રામનગરના જાફર જંગલ વિસ્તારમાં છુપાયેલા આતંકીઓએ સુરક્ષા દળો પર ફાયરિંગ કર્યું હતું. લગભગ એક કલાક સુધી ચાલેલી અથડામણ દરમિયાન એક આતંકીને ગોળી વાગી હતી, પરંતુ તે તેના સાથી સાથે ગુફાની અંદર જતો રહ્યો હતો. સૂત્રોના જણાવ્યા મુજબ, આ ગુફામાં ભાગવા માટે બે રસ્તા છે.

ગુજરાતનું અંદાજપત્ર ૧૭મી ફેબ્રુઆરીના રજૂ થશે

મુખ્ય સમાચાર, ગાંધીનગર

રાજ્ય સરકારનું વર્ષ ૨૦૨૬-૨૦૨૭નું બજેટ સત્ર આગામી ૧૬ ફેબ્રુઆરીના રોજ મળી રહયું છે. ૧૭ ફેબ્રુઆરીના રોજ અંદાજીત નાણામંત્રી રજુ કરશે.

રાજય સરકારના નાણા વિભાગે સરકારના તમામ વિભાગોને પોતાના વિભાગની આગામી વર્ષ માટેની નાણાકીય જરૂરીયાત માટે વિગતવાર દરખાસ્તો તૈયાર કરવાની તાકીદ કરી છે. ઉપરાંત ગત વર્ષની કરવામાં આવેલ નાણાકીય જોગવાઈ મુજબ ખર્ચ થયો છે કે બાકી છે તેમ વિગતો પણ માંગી આવી છે.

આગામી વર્ષનું બજેટ અંદાજે ૩ લાખ કરોડ ઉપરનું થવા જઈ રહયું છે. આ બજેટમાં ખાસ કરીને આરોગ્ય વિભાગ, શિક્ષણ વિભાગ તેમ જ માર્ગ અને મકાન વિભાગ માટે વિશેષ જોગવાઈ કરવામાં આવશે અને નાણાકીય જોગવાઈ વધારે ફાળવવામાં આવશે તેમ મનાય રહયું છે.

બજેટ સત્રનું આહવાન થતાની સાથે જ સરકારના જૂદા જૂદા વિભાગો આગામી વર્ષ માટે જરૂરિયાત મુજબ નાણાકીય જોગવાઈઓ માટેની તૈયારીમાં લાગી ગયા છે.

આ અંદાજ પત્ર રજુ થયા બાદ દરેક વિભાગોની કરવામાં આવેલ જોગવાઈ વિવિધ માંગણીઓ રજુ થશે જેમાં ધારાસભ્યો પોતાના મંતવ્યો અને જરૂરી સુધારા વધારા અંગે ગૃહમાં ચર્ચા-પરાર્શ કરશે.

ત્યારબાદ જે વિભાગો અંગે કરવામાં આવેલ માંગણીની ચર્ચા બાદ જે તે વિભાગના મંત્રીઓ આ માંગણીઓના જવાબ આપશે.

આ વખતનું આ બજેટ સત્ર અંદાજે ૪૦ દિવસ સુધી ચાલશે, આ ઉપરાંત વિશેષ જાહેરાતો જે તે વિભાગના મંત્રીઓ વિધાનસભાના નિયમોમાં નિયમ-૪૪ અંગે નિવેદનો કરશે. અને તેને સત્તાવાર રીતે વિધિગત રીતે ગણાવશે. હવે એ જોવાનું રહયું કે તાજેતરમાં નવા મંત્રીમંડળના સભ્યો પોતાના વિભાગના ઉત્તરો કેવી રીતે આપે છે.

નોકરીની સુવર્ણ તક, ગૌણ સેવા મંડળ દ્વારા ૫૦૦૦થી વધુ પદ માટે ભરતીની જાહેરાત

મુખ્ય સમાચાર, ગાંધીનગર

ગુજરાત ગૌણ સેવા પસંદગી મંડળ દ્વારા બહુપ્રતિક્ષિત ભરતીની જાહેરાત કરવામાં આવી છે. વર્ગ-૩ ક્લાર્કની પોસ્ટ માટે ગ્રૂપ-A તથા ગ્રૂપ-Bની સંયુક્ત સ્પર્ધાત્મક પરીક્ષા જાહેર થઈ છે, જેમાં કુલ ૫ હજારથી પણ વધુ પદો માટે ભરતી હાથ ધરવામાં આવશે. આ અંતર્ગત ગ્રૂપ-Aમાં સમાજ કલ્યાણ નિરીક્ષક, કાર્યાલય અધિક્ષક, કલેક્ટર કચેરીના ક્લાર્ક (મહેસૂલી), હેડ ક્લાર્ક અને સિનિયર ક્લાર્ક જેવા પદો માટે કુલ ૨૩૬૫ જગ્યાઓ જાહેર કરાઈ છે. જ્યારે ગ્રૂપ-માં જુનિયર ક્લાર્કની કુલ ૩૦૦૫ જગ્યાઓ માટે ભરતીની જાહેરાત કરવામાં આવી છે. જાહેરાતમાં સરકાર દ્વારા જગ્યા વધારવા અથવા તો ઘટાડવા માટે પણ સ્પષ્ટતા કરવામાં આવી છે. આ ઉપરાંત સામાન્ય કેટેગરીના પુરૂષ તથા મહિલા ઉમેદવારોને ૫ વર્ષની છૂટછાટ આપવામાં આવી છે. આ ઉપરાંત અનામત શ્રેણીના ઉમેદવારોને નિયમાનુસાર છૂટછાટ આપવામાં આવી છે. આ ઉપરાંત પગાર અંગે પણ સ્પષ્ટતા કરવામાં આવી છે. જેના અતર્ગત હેડક્લાર્ક અને સમાજ કલ્યાણ નિરીક્ષકને ૪૦,૮૦૦ સીનિયર ક્લાર્ક, કલેક્ટર કચેરીના ક્લાર્ક, જુનિયર ક્લાર્કને ૨૬૦૦૦ અને કાર્યાલય અધિક્ષકને ૪૯,૬૦૦ રૂપિયાનો પગાર મળવા પાત્ર છે. આ ઉપરાંત ભરતી માટે હવે શૈક્ષણિક યોગ્યતા ૧૨ પાસથી વધારીને ગ્રેજ્યુએટ કરવામાં આવી છે.

MUKHYA SAMACHAR (DAILY EVENING) Publisher, Editor, Printer & Owner : RAJDEEPSINH MANOHARSINH ZALA, Place of Publication : 4/5 Corner Deepak Society, Near Kanaiya Chowk, Raiya, Road, Rajkot-360007 (Gujarat), Printed At :R P PUBLICATION, 31-A JAY JALARAM INDUSTRIAL ESTATE, NH 8B, B/H RUDA TRANSPORTNAGAR, POST-SOKHDA, RAJKOT-360003, GUJARAT

કેન્દ્રીય બજેટમાં આયુષ ઈન્ફ્રાસ્ટ્રક્ચર અને વૈશ્વિક પહોંચ માટે મોટા પ્રોત્સાહનની જાહેરાત

WHO ગ્લોબલ ટ્રેડિશનલ મેડિસિન સેન્ટર, જામનગરને અપગ્રેડ કરવામાં આવશે

મુખ્ય સમાચાર, જામનગર

જામનગરને અપગ્રેડ કરવામાં આવશે.કેન્દ્રીય નાણા મંત્રી નિર્મલા સીતારમણે ૧ લી ફેબ્રુઆરી ૨૦૨૬ના રોજ રજૂ થયેલા કેન્દ્રીય બજેટ વખતે, ભારતને મેડિકલ વેલ્યુ ટૂરિઝમ માટે વૈશ્વિક હબ તરીકે સ્થાપિત કરવા અને ગુણવત્તા, સંશોધન, રોજગાર નિર્માણ અને વૈશ્વિક પહોંચ પર ધ્યાન કેન્દ્રિત કરીને આયુષ ઈકોસિસ્ટમને મજબૂત કરવાના હેતુથી શ્રેણીબદ્ધ પરિવર્તનકારી પગલાંની જાહેરાત કરી હતી.આયુષ મંત્રાલય હેઠળ કાર્યરત આયુર્વેદ શિક્ષણ અને સંશોધન સંસ્થાન, જામનગરના ડાયરેક્ટર પ્રો. ડૉ. તનુજા નેસરીએ આ બજેટમાં આયુષ સિસ્ટમ ૨૦%નો વધારો અને ડબલ્યુ. એચ. ઑ. માટે સરકાર દ્વારા જે જાહેરાત કરવામાં આવી છે તે માટે સરકારનો ખૂબ ખૂબ આભાર માન્યો હતો અને આમ થવાથી વૈશ્વિક કક્ષાએ આયુર્વેદ અને સમગ્ર આયુષ સિસ્ટમને પ્રોત્સાહન તો મળશે જ સાથોસાથ વિશ્વના નકશામાં WHOના વિકાસથી એક નવું સીમાચિહ્ન જામનગર માટે અંકિત થશે. સાથોસાથ ભારતને મેડિકલ ટૂરિઝમ સેવાઓ માટે પસંદગીના સ્થળ તરીકે પ્રોત્સાહિત કરવા માટે, સરકારે ખાનગી ક્ષેત્રની ભાગીદારીમાં પાંચ પ્રાદેશિક મેડિકલ હબ સ્થાપવામાં રાજ્યોને ટેકો આપવાની દરખાસ્ત કરી છે. આ હબ એકીકૃત હેલ્થકેર કોમ્પ્લેક્સ તરીકે કાર્ય કરશે, જે એક જ છત્ર હેઠળ તબીબી સેવાઓ, શિક્ષણ અને સંશોધન સુવિધાઓને જોડશે. જેથી મેડિકલ વેલ્યુ ટૂરિઝમ માટે પ્રાદેશિક મેડિકલ હબ તરીકે ઊભરી આવશે.સૂચિત મેડિકલ હબમાં આયુષ કેન્દ્રો, મેડિકલ વેલ્યુ ટૂરિઝમ ફેસિલિટેશન સેન્ટર્સ અને નિદાન, સારવાર પછીની સંભાળ અને પુનઃવસન માટે અદ્યતન ઈન્ફ્રાસ્ટ્રક્ચર હશે. આંતરરાષ્ટ્રીય અને સ્થાનિક મુલાકાતીઓ માટે દર્દીના અનુભવને વધારવા ઉપરાંત, આ હબ ડૉક્ટરો અને સંલગ્ન આરોગ્ય વ્યાવસાયિકો સહિતના આરોગ્ય સંભાળ વ્યાવસાયિકો માટે વિવિધ રોજગારીની તકો ઉભી કરે તેવી અપેક્ષા છે.આયુષ પ્રણાલીઓ માટે વૈશ્વિક ગતિ પરંપરાગત ચિકિત્સામાં ભારતના નેતૃત્વને રેખાંકિત કરતા, પ્રધાનમંત્રી દ્વારા યોગને સંયુક્ત રાષ્ટ્રમાં લઈ ગયા બાદ તેને વૈશ્વિક માન્યતા મળી છે, જ્યારે આયુર્વેદે કોવિડ પછીના સમયગાળામાં નવેસરથી વૈશ્વિક સ્વીકૃતિ જોઈ છે. આયુષ ઉત્પાદનોની વધતી જતી આંતરરાષ્ટ્રીય માંગથી ઔષધીય વનસ્પતિઓની ખેતી કરતા ખેડૂતો અને પ્રોસેસિંગ તથા મૂલ્યવૃદ્ધિમાં રોકાયેલા યુવાનોને પણ ફાયદો થઈ રહ્યો છે.આઈ. ટી. આર. એ. ના ડાયરેક્ટર પ્રો. ડૉ. તનુજા નેસરીએ જણાવ્યું હતું કે આયુષ ક્ષેત્રને વધુ મજબૂત કરવા અને વૈશ્વિક માંગને પહોંચી વળવા માટે, કેન્દ્રીય બજેટમાં જે પહેલોની દરખાસ્ત થઈ એ ખારાં અર્થમાં સર્વોત્તમ ગણાય. ગુણવત્તાયુક્ત શિક્ષણ, ક્લિનિકલ કેર અને સંશોધનનો વિસ્તાર કરવા માટે ત્રણ નવી ઓલ ઈન્ડિયા ઈન્સ્ટિટ્યૂટ ઓફ આયુર્વેદની સ્થાપના ગુણવત્તાના ઉચ્ચ ધોરણો, પ્રમાણપત્ર અને કુશળ માનવબળની ઉપલબ્ધતા સુનિશ્ચિત કરવા માટે આયુષ ફાર્મસીઓ અને ડ્રગ ટેસ્ટિંગ લેબોરેટરીઝનું અપગ્રેડેશન. પરંપરાગત ચિકિત્સા પ્રણાલીઓમાં પુરાવા-આધારિત સંશોધન, તાલીમ અને વૈશ્વિક જાગૃતિને મજબૂત કરવા માટે WHO ગ્લોબલ ટ્રેડિશનલ મેડિસિન સેન્ટર, જામનગરનું અપગ્રેડેશન.

આ પહેલો પરંપરાગત પદ્ધતિને આધુનિક હેલ્થકેર ફ્રેમવર્ક સાથે એકીકૃત કરવા, ભારતની સોફ્ટ પાવર વધારવા અને દેશને સર્વગ્રાહી અને પુરાવા-આધારિત હેલ્થકેર માટે વિશ્વસનીય વૈશ્વિક સ્થળ તરીકે સ્થાપિત કરવાની સરકારની પ્રતિ-બદ્ધતાની પુનઃપુષ્ટિ કરે છે.

ભારત સરકાર દ્વારા બજેટમાં આયુર્વેદ અને આયુષ સીસ્ટમ માટે જે પ્રોત્સાહક જાહેરાત કરવામાં આવી છે તે માટે દેશના વડાપ્રધાન નરેન્દ્ર મોદીજી, નાણા મંત્રી નિર્મલા સીતારામનજી, દેશના આયુષ મંત્રી પ્રતાપરાઉ જાધવજી અને આયુષ મંત્રાલયના સેક્રેટરી રાજેશ કોટેચાજી દ્વારા જે ભાવી દ્રષ્ટિકોણ અને દૂરંદેશી દાખવામાં આવી છે તેનો આ તકે આપણે સૌએ આભાર માનવો ઘટે.

મોરબીના લીલાપર- લાલબાગ વિસ્તારોમાં મનપાની ઈલેક્ટ્રિક શાખાએ નવી સ્ટ્રીટલાઈટ- પોલની કામગીરી પૂર્ણ કરી

મુખ્ય સમાચાર, મોરબી

મોરબી મહાનગરપાલિકાની ઈલેક્ટ્રીક શાખા દ્વારા શહેરના વિવિધ વિસ્તારોમાં વીજ પોલ સાથે સ્ટ્રીટ લાઈટ નાખવાની કામગીરી કરવામાં આવી હતી, મહાનગરપાલિકાની ઈલેક્ટ્રીક શાખાએ જુદા જુદા વિસ્તારમાં જરૂરિયાત મુજબ કુલ ૧૫૧ સ્ટ્રીટ લાઈટ રૂ.૫૮ લાખના ખર્ચે નાખી હતી. ઈલેક્ટ્રિક શાખાની આ કામગીરીથી આ વિસ્તારોમાં રાત્રિના સમયે રાહદારીઓને આવવા-જવામાં સરળતા રહેશે.

મોરબી મહાનગરપાલિકાની ઈલેક્ટ્રીક શાખા દ્વારા શહેરના જુદા જુદા વિસ્તારોમાં જરૂરિયાત મુજબ વીજ પોલ સાથે સ્ટ્રીટ લાઈટ નાખવાની કામગીરી હાથ ધરવામાં આવી હતી જે અંતર્ગત લીલાપર રોડ પર નવી સ્ટ્રીટ લાઈટ નાખી હતી, બોરીયા પાટીથી લીલાપર ગામ સુધી ૧૨૫ થી વધુ સ્ટ્રીટ લાઈટ વિથ પોલ મોરબી મહાનગરપાલિકાની ઈલેક્ટ્રીક શાખાએ નાખ્યા હતા. લાલબાગ રોડ પર સ્ટ્રીટ લાઈટ વિથ પોલની કામગીરી દરમિયાન ૧૫ નવી સ્ટ્રીટ લાઈટ અને પોલ નાખ્યા હતા. પીજીવીસીએલની ઓફિસ તરફ બેઠા પુલમાં ૧૧ વીજ પોલ સાથે નવી સ્ટ્રીટ લાઈટ ઈલેક્ટ્રીક શાખાએ નાખી હતી, આ સાથે જ ઈલેક્ટ્રિક શાખાએ વાઈરિંગ કેબલ સહિતની કામગીરી પૂર્ણ કરી હતી, આ સમગ્ર કામગીરીથી

આ વિસ્તારના રહેવાસીઓને તેમજ અહીંથી પસાર થતાં રાહદારીઓને સ્ટ્રીટ લાઈટના કારણે પડતી મુશ્કેલીનો અંત આવશે, આ તમામ કામગીરી મોરબી મનપાની ઈલેક્ટ્રીક શાખાએ તાજેતરમાં કરી હતી, જેમાં કુલ ૧૫૧ સ્ટ્રીટ લાઈટ વીજપોલ સાથે કુલ રૂ. ૫૮ લાખના ખર્ચે નાખવામાં આવ્યા હતા, તેમ મોરબી મહાનગર પાલિકાની ઈલેક્ટ્રીક શાખાની એક યાદીમાં જણાવવામાં આવ્યું છે.

વાંકાનેરમાં મંદિર નિર્માણના ઓઠા હેઠળ લક્કી ડ્રોનો ભાંડો ફૂટ્યો, એકની અટક, ૧૩ સામે ગુનો નોંધાયો

કોઈપણ મંજૂરી વગર ગેરકાયદે ટીકીટો છપાવી વેચાણ કરતા આયોજકો વિરૂધ્ધ ગુન્હો દાખલ

મુખ્ય સમાચાર, મોરબી

વાંકાનેરમાં જય શ્રી મેલડી માતાજીના નવનિર્માણ મંદિરના નામે ગેરકાયદેસર રીતે લક્કી ડ્રોની ઈનામી ટિકિટો વેચાણ થતું હોવાની મળેલ બાતમીને આધારે વાંકાનેર સીટી પોલીસે દરોડો પાડી એક વ્યક્તિને ઝડપી લેવામાં આવ્યો છે, આ સાથે સમગ્ર કૌભાંડમાં સંડોવાયેલ કુલ ૧૩ આરોપીઓ વિરુદ્ધ પ્રાઇઝ ચીટ એન્ડ મની સર્ક્યુલેશન સ્કિમ (બેનીંગ) એક્ટ તથા ભારતીય ન્યાય સંહિતાની કલમો હેઠળ ગુનો દાખલ કર્યો છે.

વાંકાનેર સીટી પોલીસ માથક ટીમ પેટ્રોલિંગમાં હોય તે દરમિયાન ખાનગીરાહે બાતમી મળી હતી કે, વાંકાનેર નર્સરી ચોકડી પાસે રોડ સાઈડ એક મંડપ નીચે ગેરકાયદેસર રીતે ઈનામી લક્કી ડ્રોની ટિકિટો વેચાઈ રહી છે. જેથી બાતમીના આધારે પોલીસે સ્થળ પર પહોંચી પંચોની હાજરીમાં તપાસ કરતા એક ઇસમ સનાભાઈ હરજીભાઈ મકવાણા ઉવ.૫૨ રહે.લાકડધાર તા.વાંકાનેર વાળો ટેબલ-ખુરશી સાથે ટિકિટો વેચતો ઝડપાયો હતો. આ સાથે જાહેરમાં લક્કી ડ્રોની ટિકિટ વેચાણ માટે કોઈ લાયસન્સ કે મંજૂરી ન હોય જેથી પોલીસે ઉપરોક્ત આરોપીની અટક કરી હતી. જ્યારે પકડાયેલ આરોપી પાસેથી પોલીસે જય શ્રી મેલડી માતાજીના નવનિર્માણ મંદિર દાધોળીયા (તા. મુળી, જી. સુરેન્દ્રનગર) તેમજ જય શ્રી મેલડીમા ગ્રુપ આણંદપર દ્વારા આયોજિત લક્કી ડ્રોની વિવિધ ટિકિટ બુકો, બેનરો, સ્ટીકરો, બે ડાયરીઓ તથા ૫ મોબાઇલ ફોન સહિતની સામગ્રી કબ્જે કરી હતી. ટિકિટો પર લોભામણી જાહેરાતો સાથે અનેક ઇનામોની વિગતો દર્શાવવામાં આવી હતી અને એક ટિકિટનો ભાવ રૂ. ૩૪૯/- તથા રૂ. ૩૯૯/- દર્શાવવામાં આવ્યો હતો.

ત્યારે આરોપીની સઘન પૂછપરછ તથા પોલીસ તપાસ દરમ્યાન બહાર આવ્યું હતું કે મંદિરના લાભાર્થે હોવાનો દાવો કરી કોઈપણ કાયદેસર મંજૂરી વગર ગેરકાયદેસર રીતે ટિકિટો છપાવી વેચાણ કરવામાં આવી રહ્યું હતું. આ મામલે પોલીસે એક આરોપીની સનાભાઈ હરજીભાઈ મકવાણાની અટક કરી છે અને અન્ય આરોપી આયોજકો જુગાભાઈ, સુરાભાઈ, રમેશભાઈ, શિવાભાઈ, વિપુલભાઈ, પ્રવિણભાઈ, મેરાભાઈ, વિષ્ણુભાઈ, ભરતભાઈ એચ. ડાભી, ભરતભાઈ એમ. વાઘેલા, મહિપતભાઈ જી. ડાભી, રોહિતભાઈ એમ. વાઘેલા સહિત કુલ ૧૩ આરોપીઓ સામે ધ પ્રાઇઝ ચીટ એન્ડ મની સર્ક્યુલેશન સ્કિમ (બેનીંગ) એક્ટ તેમજ ભારતીય ન્યાય સંહિતા અધિનિયમની કલમ મુજબ ગુનો નોંધવામાં આવ્યો છે. હાલ વાંકાનેર સીટી પોલીસ દ્વારા આ મામલે વધુ તપાસ હાથ ધરવામાં આવી છે.

મોરબીના લાલપર ગામે રૂ. ૩૧.૮૫ લાખના ખર્ચે નવનિર્મિત યોજનાની જલ અર્પણ વિધિ કરાઇ

લાલપર ગામના ૭૯૨ પરિવારોને શુદ્ધ પેયજળની સુવિધા; ૨૦ લાખ લીટરની ક્ષમતા ધરાવતી ઊંચી ટાંકી અને આધુનિક પમ્પિંગ મશીનરી સાથેની યોજના કાર્યરત

મુખ્ય સમાચાર, મોરબી

મોરબી રાજ્યના પ્રત્યેક નાગરિકને ઘર આંગણે શુદ્ધ અને પૂરતું પીવાનું પાણી મળી રહે તેવા સરકારશ્રીના સંકલ્પને સાકાર કરવાની દિશામાં જલ અર્પણ દિવસની ઉજવણીના ભાગરૂપે મોરબી તાલુકાના લાલપર ગામે ધારાસભ્ય દુર્લભજીભાઈ દેથરીયાની ઉપસ્થિતિ-માં વાસ્મો દ્વારા વિશેષ કાર્યક્રમ યોજાયો હતો. આ પ્રસંગે ભડીયાદ જૂથ યોજનામાં સમાવિષ્ટ રૂ. ૩૧,૮૫,૫૮૫ ના ખર્ચે તૈયાર થયેલી પીવાના પાણીની યોજનાની મહાનુભાવોએ જલ અર્પણ વિધિ કરી કરી હતી.

આ પ્રસંગે ધારાસભ્ય દુર્લભજીભાઈ દેથરીયાએ પ્રાસંગિક ઉદબોધન કરતા જણાવ્યું હતું કે, વડાપ્રધાન નરેન્દ્ર મોદી અને મુખ્યમંત્રી ભૂપેન્દ્ર પટેલના નેતૃત્વમાં આજે છેવાડાના માનવી સુધી વિકાસના ફળો પહોંચ્યા છે. ભૂતકાળની પાણીની વિકટ પરિસ્થિતિને યાદ કરતા તેમણે ઉમેર્યું હતું કે, આજે નર્મદાના નીર અને નલ સે જલ યોજના થકી ગામડાઓની ચિંતા દૂર થઈ છે અને ઘરે-ઘરે શુદ્ધ પાણીની સુવિધા ઉપલબ્ધ બની છે. આ તકે તેમણે લાલપર ગામની શાળા માટે પોતાની ગ્રાન્ટમાંથી પાણીનો ટાંકો બનાવવાની મહત્વપૂર્ણ જાહેરાત કરી હતી. વાસ્મોની કામગીરીને બિરદાવતા તેમણે મોરબીના યુનિટ મેનેજર મહેશ દામાને રાજ્યકક્ષાએ મળેલા શ્રેષ્ઠ એવોર્ડ બદલ મોરબી જીલ્લા વાસ્મોની સમગ્ર ટીમને અભિનંદન પાઠવ્યા હતા. અંતમાં, તેમણે સુવિધાસભર લાલપર ગામના નાગરિકોને ૧૦૦ ટકા પાણી વેરો ભરી જવાબદાર નાગરિક તરીકે સહયોગ આપવા ખાસ અનુરોધ કર્યો હતો.

આધુનિક માળખાકીય સુવિધાઓના વિકાસ અંતર્ગત લાલપર ગામની અંદાજિત ૭૦૦૦ની વસ્તીને ધ્યાનમાં રાખીને સુદ્રઢ માળખું ઉભું કરવામાં આવ્યું છે. જેમાં મુખ્યત્વે રૂ. ૨૯.૮૭ લાખના ખર્ચે ૨૦ લાખ લીટર ક્ષમતાની નવનિર્મિત ઊંચી ટાંકીનું નિર્માણ, પાણીના વિતરણ માટે રૂ. ૯૫,૮૦૬ ના ખર્ચે ૩૨૪ મીટર લાંબી (૧૧૦ મીમી) કનેક્ટિંગ પી.વી.સી. પાઈપલાઈન, સંપથી નવી ઊંચી ટાંકી સુધી કનેક્ટિંગ પાઈપલાઈન, રૂ. ૭૨,૩૨૨ ના ખર્ચે પંપરૂમ અને રૂ. ૨૫,૭૫૭ ના ખર્ચે ૧૦ હોર્સ પાવરની આધુનિક પમ્પિંગ મશીનરી કાર્યરત કરવામાં આવી છે. કાર્યક્રમ દરમિયાન ધારાસભ્ય સહિત ઉપસ્થિત મહાનુભાવોએ ગામની ઊંચી ટાંકી, નળ અને પંપ હાઉસ સહિતના ઘટકોની મુલાકાત લઈ નિરીક્ષણ કર્યું હતું. આ પ્રસંગે લાલપર ગામને સત્તાવાર રીતે હર ઘર જલ ગામ જાહેર કરી, યોજનાના મરામત અને નિભાવણી માટે પાણી સમિતિ/ગ્રામ પંચાયતને જલ કળશ અર્પણ કરવામાં આવ્યો હતો. આ પ્રસંગે મહાનુભાવોની ઉપસ્થિતિમાં ગ્રામજનોએ પાણીના કરકસરભર્યા ઉપયોગ અને યોજનાના ટકાઉપણા માટે સામૂહિક જલ સંકલ્પ લીધા હતા.

આ પ્રસંગે મોરબી તાલુકા પંચાયત પ્રમુખ અશોકભાઈ દેસાઈ, મોરબી પાણી પુરવઠા કાર્યપાલક ઈજનેર એન વાસ્મોના યુનિટ મેનેજર મહેશ દામા, સહાયક માહિતી નિયામક પારૂલબેન આડેસરા, જીલ્લા પંચાયતના સદસ્ય જયંતીભાઈ પડસુંબીયા, અગ્રણી અરવિંદભાઈ વાંસદડિયા, લાલપરના સરપંચ રમેશભાઈ વાંસદડિયા અને ઉપસરપંચ રાજુભાઈ જેતપરિયા, સ્થાનિક આગેવાનો, પાણી સમિતિના સભ્યો અને મોટી સંખ્યામાં ગ્રામજનો ઉપસ્થિત રહ્યા હતા.

વિરોધપક્ષના પૂર્વ નેતાની હત્યાના પ્રયાસના કેસમાં નગરસેવકના આગોતરા જામીન નામંજૂર

મુખ્ય સમાચાર, જામનગર

જામનગર મહાનગર પાલિકાના વિરોધપક્ષના પૂર્વ નેતા પર એક મહિના પહેલાં પાંચ શખ્સે મોટરમાં ધસી આવી તલવાર, પાઈપ, ધોકાથી હુમલો કરી હત્યાનો પ્રયાસ કર્યો હતો. અન્ય એક કોર્પોરેટરના ઈશારે ઉપરોક્ત હુમલો કરાયાનું ફરિયાદમાં જણાવાયું હતું. આ કોર્પોરેટરે કરેલી આગોતરા જામીન અરજી અદાલતે નકારી છે.જામનગરના વોર્ડ નં.૧૨ના નગરસેવક અસલમ ખીલજી ગઈ તા.૨૯ ડિસેમ્બરની સાંજે સાડા સાતેક વાગ્યે મહાનગર પાલિકાની ઈમારતમાંથી નીકળી પોતાના સ્કૂટર પર લાલબંગલાથી ટાઉનહોલ તરફ આવી રહ્યા હતા ત્યારે એક મોટર પાછળથી પુરઝડપે ધસી આવી હતી અને તેમાંથી ઉતરેલા જુનેદ ચૌહાણ ઉર્ફે પાવડરીયા, ઈસ્તિયાક, સમીર ઉર્ફે ચોટલી, હબીબ ખફી, સમીર ઉર્ફે ચોર શકીલ ચૌહાણ નામના પાંચ શખ્સે ધોકા, તલવાર, પાઈપથી હુમલો કર્યો હતો.

આ શખ્સોએ વોર્ડ નં.૧૨ના જ બીજા કોર્પોરેટર અલ્તાફ ખફીના ઈશારાથી પ્રાણઘાતક હુમલો કર્યાની પોલીસમાં ફરિયાદ કરાઈ હતી. પોલીસે આરોપીઓની ધરપકડ કરી હતી અને અલ્તાફ ગફાર ખફીની શોધ આરંભી હતી. આ આરોપીએ સેશન્સ કોર્ટમાં આગોતરા જામીન મેળવવા અરજી કરી હતી.અરજીમાં તેણે જણાવ્યા મુજબ તેઓ સામાજિક આગેવાન અને કાર્યકર છે, ચાર વખતથી કોર્પોરેટર તરીકે ચૂંટાઈ રહ્યા છે અને બનાવના સ્થળે તેઓ હાજર ન હતા. તેઓનું રાજકીય કદ વધતા તેમની કારકિર્દી ખતમ કરવા અસલમ ખીલજી દ્વારા ખોટી રીતે સંડોવણી કરવામાં આવી છે તેવી દલીલ કરાઈ હતી. અદાલતે સરકાર પક્ષની દલીલો ગ્રાહ્ય રાખી આરોપીની આગોતરા જામીન અરજી રદ્દ કરી છે.ઉલ્લેખનીય છે કે, બનાવની પાંચ મિનિટ પહેલાં એક હુમલાખોર અને અલ્તાફ ખફી વચ્ચે વોટ્સએપ પર કોલ દ્વારા વાતચીત થઈ હતી. અલ્તાફ ખફી સામે અગાઉ પણ પાંચ ગુન્હા નોંધાયેલા છે અને આ આરોપીએ ફરિયાદમાંથી પોતાનું નામ કાઢી નાખવા હાઈકોર્ટમાં તાજેતરમાં કવોસીંગ પીટીશન થઈ હતી.

જામનગર જિલ્લાની સરકારી શાળાઓમાં યોજાઇ વિવિધ સ્પર્ધાઓ

જામનગર જિલ્લામાં શાળા સલામતી સપ્તાહ'ની ઉજવણી

મુખ્ય સમાચાર, જામનગર

ગુજરાત સ્ટેટ ડિઝાસ્ટર મેનેજમેન્ટ ઓથોરિટીના માર્ગદર્શન હેઠળ જામનગર જિલ્લામાં શાળા સલામતી સપ્તાહ'ની ઉજવણી કરવામાં આવી હતી.જેમાં ડિઝાસ્ટર મેનેજમેન્ટ સેલના ડિસ્ટ્રિક્ટ પ્રોજેક્ટ ઓફિસર દ્વારા જિલ્લાની તમામ સરકારી પ્રાથમિક શાળાઓમાં આ સપ્તાહ અંતર્ગત જાગૃતિ લક્ષી વિવિધ કાર્યક્રમોનું આયોજન કરવામાં આવ્યું હતું.આ સપ્તાહનો પ્રારંભ ન્યૂ સ્કૂલ દિગ્વિજયસિંહજી સરકારી શાળાથી કરવામાં આવ્યો હતો, જ્યાં શાળાના આચાર્યના ઉદ્‌બોધન બાદ ગાંધીનગરથી 'વંદે ગુજરાત' ચેનલના માધ્યમથી વર્ચ્યુઅલ ઉદ્ઘાટન નિહાળી કાર્યક્રમની રૂપરેખા તૈયાર કરાઈ હતી.સમગ્ર સપ્તાહ દરમિયાન ડિઝાસ્ટર મામલતદારના માર્ગદર્શન હેઠળ આરટીઓ ઈન્સ્પેક્ટર એસ.વી. રૂપાણી અને રોડ સેફ્ટી ટ્રેનર વનરાજ વેગડા દ્વારા માર્ગ સલામતીના નિયમોનું વિસ્તૃત માર્ગદર્શન આપવામાં આવ્યું હતું. આ સાથે જ ૧૦૮ એમ્બ્યુલન્સની ટીમ દ્વારા કટોકટીના સમયે ઉપયોગી એવી પ્રાથમિક સારવાર અંગેના જીવંત નિદર્શનો રજૂ કરાયા હતા. પાંચ દિવસ સુધી ચાલેલા આ અભિયાનમાં રોડ સેફ્ટી, ૧૦૮ એમ્બ્યુલન્સ, જીએસએફસી, રિલાયન્સ, ફાયર બ્રિગેડ અને રેડ ક્રોસ સોસાયટી જેવા વિવિધ વિભાગોએ જોડાણ કરી વિદ્યાર્થીઓને આપત્તિ વ્યવસ્થાપન અને 'શું કરવું અને શું ન કરવું' તે અંગે વિશેષ જાગૃત કર્યા હતા.આ ઉજવણીના ભાગરૂપે વિદ્યાર્થીઓ માટે આપત્તિ વ્યવસ્થાપન વિષય પર નિબંધ, ચિત્ર અને વક્તૃત્વ સ્પર્ધાઓ તેમજ પોસ્ટર પ્રદર્શન યોજાયા હતા, જેના દ્વારા બાળકોમાં સલામતી પ્રત્યે સભાનતા કેળવવાનો પ્રયાસ કરવામાં આવ્યો હતો.

મોરબી જીલ્લામાં અપમૃત્યુના અલગ અલગ ચાર બનાવો નોંધાયા

મુખ્ય સમાચાર, મોરબી

મોરબી જીલ્લાના મોરબી તાલુકા, વાંકાનેર, માળીયા મીં. અને હળવદ પોલીસ સ્ટેશન વિસ્તારમાં અલગ અલગ અપમૃત્યુના ચાર બનાવો નોંધાયા છે. જેમાં માનસિક બીમારી, ગળેફાંસો ખાઈ આપઘાતના બનાવો સામે આવ્યા છે. તમામ મામલે મોરબી પોલીસે અ. મોતની નોંધ કરી આગળની તપાસ શરૂ કરી છે.

મોરબી તાલુકાના સોખડા બહાદુરગઢ રોડ પર રમેશભાઈ બાલ-ાસરાની વાડીમાંથી સંજયભાઈ ઉર્ફે કરશનભાઈ હીરાભાઈ સુરેલા ઉવ.૩૬ રહે. સોખડા જી.એન.એફ.સી. નગર વાળાની કોહવાઈ ગયેલી હાલતમાં લાશ મળી આવી હતી. તાલુકા પોલીસની તપાસમાં વાડી માલીક રમેશભાઈ નરસંગભાઈ બાલાસરા પાસેથી પ્રાથમિક વિગતોમાં મૃતક સંજયભાઈ માનસિક બીમારીથી પીડિત હતા અને છ-સાત દિવસ અગાઉ ઘરેથી નીકળી ગયા હતા. જે વિગતોને આધારે પોલીસે અ. મોતની નોંધ કરી આગળની તપાસ ચલાવી છે.

બીજા અપમૃત્યુના બનાવમાં વાંકાનેર કુંભારપરા વિસ્તારમાં રમણભાઈની વાડી પાસે રહેતા અવચળભાઈ ગોવિંદભાઈ સોલંકી ઉવ.૬૭ને ઘણા સમયથી બીપીની બીમારી હોય, ત્યારે આ બીમારી સબબ અવચળભાઈનું મૃત્યુ નીપજ્યું હતું.

અપમૃત્યુના ત્રીજા બનાવની પ્રાપ્ત વિગતો મુજબ, માળીયા(મી)તાલુકાના નવલખી પોર્ટ વિસ્તારમાં મહાદેવના મંદિર પાસે ઓરડીમાં એક કિશોરના આપઘાતનો બનાવ નોંધાયો છે. જેમાં રામસીંગભાઈ બાબુભાઈ ભગોરા ઉવ.૧૬ રહે.છાયાન ફળીયુ કરંબા ગામ તા. સંજેલી જી. દાહોદ વાળા છેલ્લા કેટલાક દિવસથી નવલખી પોર્ટ ખાતે કડીયાકામ કરતો હતો. જ્યારે તેની માતા રાજકોટ રહેતા હોવાથી ત્યાં જવાની જીદ કરતા તેના જકાએ બે દિવસ બાદ જવાનું કહેતા, આ બાબતનું મનમાં લાગી આવતા તેણે ઓરડીમાં ગળેફાંસો ખાઈ લીધો હતો. ત્યારે તેને સારવાર અર્થે મોરબી સરકારી હોસ્પિટલમાં ખસેડતા જ્યાં ફરજ પરના ડોક્ટરે જોઈ તપાસી મરણ ગયાનું જાહેર કર્યું હતું.

આ ઉપરાંત અપમૃત્યુના ચોથા બનાવમાં હળવદના કવાડિયા ગામે વિરમભાઈ ઉર્ફે હકો ધનજીભાઈ કોપાણિયા ઉવ.૩૦એ પોતાની વાડીએ જાંબુડાના ઝાડ સાથે દોરડું બાંધી ગળેફાંસો ખાઈ લીધો હતો. મૃત્યુના આ બનાવ અંગે પોલ્સની પ્રાથમિક તપાસમાં મૃતકના પિતા ધનજીભાઈ રામજીભાઈ કોપાણિયા પાસેથી મળતી માહિતી અનુસાર, મૃતકની પત્ની છેલ્લા બે મહીનાથી રીસામણે હોવાથી મૃતક માનસિક રીતે કંટાળી ગયો હતો અને આ કારણે આપઘાત કર્યો હોવાનું સામે આવ્યું છે. હાલ હળવદ પોલીસે અ. મોતની નોંધ કરી આગળની તપાસ ચલાવી છે.

ઝવેરચંદ મેઘાણી આર્ટસ કોલેજની વિદ્યાર્થીની અસ્મિતા કટેશિયાએ ઓલ ઈન્ડિયા ગિરનાર આરોહણ અવરોહણ સ્પર્ધામાં બીજુ સ્થાન મેળવ્યું

(અહેવાલ : મોહસીનખાન પઠાણ)

ચોટીલા તાલુકાના સણોસરા ગામની વિદ્યાર્થીની અસ્મિતા રમેશભાઈ કટેશિયા જે રાષ્ટ્રીય શાયર ઝવેરચંદ મેઘાણી આર્ટસ કોલેજમાં F.Y. B.A.ના પહેલા સેમેસ્ટરમાં અભ્યાસ કરે છે તેને તાજેતરમાં જૂનાગઢ ખાતે ગુજરાત રાજ્ય રમત ગમત અને યુવા પ્રવૃતિઓના વિભાગ દ્વારા યોજાયેલ ૧૮મી ઓલ ઈન્ડિયા ગિરનાર આરોહણ અવરોહણ સ્પર્ધામાં ભાગ લીધો હતો અને ૯૧ સ્પર્ધકો વચ્ચે યોજાયેલ આ સ્પર્ધામાં તેને ફક્ત ૩૭.૨૧ મિનિટમાં આ સ્પર્ધા પૂરી કરીને બીજા નંબરે જીત મેળવી હતી જ્યારે પહેલો નંબર મેળવનાર સ્પર્ધક અને અસ્મિતા વચ્ચે ફક્ત ૧૪ સેંકડનો ફેર રહ્યો હતો. આ સ્પર્ધામાં બીજા નંબરે જીત મેળવનાર અસ્મિતાને રહ્યા સરકાર દ્વારા સર્ટિફિકેટ, ટ્રોફી, મેડલ અને ૮૫૦૦૦ રોકડ રકમનું ઈનામ આપીને સ્પર્ધકને બિરદાવવામાં આવી હતી. રાષ્ટ્રીય શાયર ઝવેરચંદ મેઘાણી આર્ટસ કોલેજ ચોટીલાના આચાર્ય ડો. જયેશકુમાર યાજ્ઞિક, ઇન્ચાર્જ આચાર્ય ડો. માલતી પાડે અને કોલેજના શારીરિક અને શિક્ષણ વિભાગના અધ્યક્ષ ડો. સંદીપકુમાર વાળા સહિત તમામ પ્રોફેસરોએ વિદ્યાર્થીનીને શુભેચ્છાઓ પાઠવી હતી, આ વિદ્યાર્થીનીએ પોતાના પરિવાર, કોલેજ અને ચોટીલા પંથકનું પણ નામ રોશન કર્યું છે.

મોરબી સેન્ટમેરી ફાટક નજીક વ્હિસ્કીની એક બોટલ સાથે એક પકડાયો

મુખ્ય સમાચાર, મોરબી

મોરબી શહેરના નવલખી રોડ ઉપર સેન્ટમેરી ફાટક નજીક શંકાસ્પદ હાલતમાં જઈ રહેલા એક શખ્સને સીટી બી ડિવિઝન પોલીસ ટીમ દ્વારા રોકી તેની અંગઝડતી કરતા, યુવકના પેન્ટના નેફામાંથી વિદેશી દારૂની રોયલ ચેલેન્જ વ્હિસ્કીની એક બોટલ કિ.રૂ.૩૭૫/-મળી આવી હતી. આ સાથે પોલીસે આરોપી કલ્પેશભાઈ રાજેશભાઇ રાણવાડીયા ઉવ.૨૧ રહે. વીસીપરા અમરેલી રોડ ભવાનીનગર મોરબી વાળાની અટક કરી તેની વિરુદ્ધ ગુનો નોંધી કાયદેસરની કાર્યવાહી હાથ ધરી છે.

ભાયાવદર નગરપાલીકાના પ્રમુખના મનસુફી વહિવટના વિરોધમાં સામાન્ય સભાનો બહિષ્કાર કરતા કોંગ્રેસના સદસ્યઓ

મુખ્ય સમાચાર, ભાયાવદર

ભાયાવદર નગરપાલીકા ભાજપશાસિત બોડી નગરપાલીકાના પ્રમુખ તેમજ સતાધારી બોર્ડ ભાયાવદર શહેરમાં થતા વિકાસના કામોમાં ઓરમાયુ વર્તન રાખી તેમજ સરકારની ગ્રાન્ટમાંથી કરવામાં આવતા કામો જે કામો દરેક વોર્ડમાં સંતુલનથી કામો થવા જોઈએ. તેમજ જે તે ગ્રાન્ટની ફાળવણી નગરપાલીકાની સામાન્ય સભામાં એજન્ડામાં લઈને કાર્ય કરવાના હોય, જેના બદલે પ્રમુખ પોતાની રીતે એજન્ડામાં લીધા વગર મનસુફી રીતે ગ્રાન્ટની ફાળવણી કરી પોતાના વિસ્તારોમાં ગ્રાન્ટ ફાળવી દે છે. અને વિરોધપક્ષને કોઈપણ પ્રકારની જાણ ન થાય તે રીતે નિયમ વિરૂધ્ધ નગરપાલીકાનો વહિવટ ચલાવતા હોય, તેમજ શહેરના મુખ્ય રોડ પર સીસીરોડનું કામ ચાલે છે તે કામ છેલ્લા પાંચ મહિનાથી આડેધડ ખોદકામ કરેલ હોય, જેથી મુખ્ય રોડના બંને સાઈડના વેપારીઓની હાલત વેપાર ધંધા વગર બેરોજગાર બનેલ છે તેમજ શહેરમાં થતા કામોમાં મોટા પ્રમાણમાં ભ્રષ્ટાચાર આચરવામાં આવે છે. જેમાં ભુગર્ભ ગટરની કુંડીઓની ઈંટો તેમજ તેમાં વપરાતા પાઈપલાઈનના ભુંગળાઓ સાવ હલકી ગુણવતાના હોય તેમજ કોન્ટ્રાકટરો સાથે મિલીભગત કરીને તેઓના કામોમાં નગરપાલીકાના વાહનો, તેમજ સાધનોનો ઉપયોગ કરવામાં આવે છે. જેના કારણે પ્રજાના ટેક્ષના પૈસાનો દુરઉપયોગ કરી મોટાપાયે ભ્રષ્ટાચાર આચરવામાં આવે છે. આ બાબતની અનેકવાર જોનકમિશ્નર રાજકોટને જાણ પણ કરવામાં આવેલ છે. તેમ છતાં રાજકોટ કમિશ્નરપણ આની કોઈ તપાસ કરતા ન હોય, જેથી આજની નગરપાલીકાની સામાન્ય સભાનો વિરોધપક્ષના ચુંટાયેલા સભ્યો સખત વિરોધ કરી આજની સભાનો બહિષ્કાર કરવામાં આવેલ છે. આ બાબતની જાણ પત્ર લખી મુખ્ય કમિશ્નરશ્રી, ગાંધીનગર તેમજ રાજયના મુખ્યમંત્રીશ્રીને લેખીતમાં જાણ કરી નગરપાલીકાના તમામ કામોની ઈન્કાવયરી કમિશન બેસાડી તપાસ કરવામાં આવે, જો આ તપાસ યોગ્ય રીતે કરવામાં આવે તો ભાયાવદર નગરપાલીકામાં કરોડો રૂપિયાનો ભ્રષ્ટાચાર સામે આવે તેમ છે. વધુમાં નયનભાઈ જીવાણી દ્વારા જણાવવામાં આવેલ

રાજકોટ રેલવે સ્ટેશન પર નુક્કડ નાટક દ્વારા ટિકિટ જાગૃતિનો સબળ સંદેશ

''મેરી ટિકિટ, મેરી શાન - વિકસિત ભારત માટે મારું યોગદાન'' અભિયાન અંતર્ગત મુસાફરોને જાગૃત કરાયા

મુખ્ય સમાચાર, રાજકોટ

પશ્ચિમ રેલવેના રાજકોટ ડિવિઝન દ્વારા રેલ મુસાફરોને યોગ્ય ટિકિટ લઈને મુસાફરી કરવા તથા ડિજિટલ રેલવે સેવાઓ અપનાવવા પ્રેરિત કરવાના ઉદ્દેશ્ય સાથે ૨૮ જાન્યુઆરીથી ૬ ફેબ્રુઆરી ૨૦૨૬ સુધી ''મેરી ટિકિટ, મેરી શાન – વિકસિત ભારત માટે મારું યોગદાન'' જન-જાગૃતિ અભિયાન ચલાવવામાં આવી રહ્યું છે. આ અંતર્ગત આજે રાજકોટ રેલવે સ્ટેશન પર રેલવે કર્મચારીઓ દ્વારા એક પ્રભાવશાળી નુક્કડ નાટકનું આયોજન કરવામાં આવ્યું હતું, જેણે મુસાફરો પર ઊંડી છાપ છોડી હતી.

કાર્યક્રમના પ્રારંભમાં રાજકોટના ડિવિઝનલ રેલવે મેનેજર ગિરિરાજ કુમાર મીના દ્વારા રાજકોટના માનનીય મેયર નયનાબેન પેઢડિયા સહિત અન્ય અતિથિઓનું સ્વાગત કરવામાં આવ્યું હતું. ત્યારબાદ રેલવે કર્મચારીઓ દ્વારા પ્રસ્તુત શેરી નાટક દ્વારા ટિકિટ વગર મુસાફરી કરવાના દુષ્પરિણામો અને માન્ય ટિકિટ સાથે મુસાફરી કરવાના મહત્વને અસરકારક રીતે રજૂ કરવામાં આવ્યું હતું. મુસ-ાફરો અને સ્ટેશન પર ઉપસ્થિત નાગરિકોએ આ નાટકને ખૂબ જ બિરદાવ્યું હતું.

આ પ્રસંગે રાજકોટ ડિવિઝનના કાર્મિક વિભાગ દ્વારા ''મેરી ટિકિટ, મેરી શાન – વિકસિત ભારત માટે મારું યોગદાન'' વિષય પર રાજકોટ, જામનગર અને દ્વારકાની વિવિધ શાળાઓના વિદ્યાર્થીઓ માટે આયોજિત ચિત્રકલા અને સ્લોગન લેખન સ્પર્ધાના વિજેતાઓને મેયર, DRM અને સિનિયર ડિવિઝનલ કોમર્શિયલ મેનેજર દ્વારા મેરિટ પ્રમાણપત્ર અને ઈનામો આપી સન્માનિત કરવામાં આવ્યા હતા.

કાર્યક્રમને સંબોધતા માનનીય મેયર નયનાબેન પેઢડિયાએ મુસાફરો અને નાગરિકોને ટિકિટ લઈને જ મુસાફરી કરવાની અપીલ કરી હતી. તેમણે જણાવ્યું હતું કે, ટિકિટ લઈને મુસાફરી કરવી એ માત્ર કાયદાકીય જવાબદારી નથી, પરંતુ પ્રામાણિકતા, શિસ્ત અને જવાબદાર નાગરિક હોવાનું પ્રતીક છે. આ અભિયાન દ્વારા વિદ્યાર્થીઓ અને યુવાનોમાં પણ જવાબદાર મુસાફરીની ભાવના સુદ્રઢ કરવામાં આવી છે.

રાજકોટના ડિવિઝનલ રેલવે મેનેજરે આ જન-જાગૃતિ અભિયાનમાં સક્રિય ભાગીદારી બદલ માનનીય મેયરનો આભાર વ્યક્ત કર્યો હતો અને મુસાફરોને દેશહિતમાં હંમેશા યોગ્ય ટિકિટ લઈને મુસાફરી કરવા અપીલ કરી હતી.

વધુમાં, કોમર્શિયલ વિભાગના ટિકિટ ચેકિંગ સ્ટાફ દ્વારા મુસાફરોને રેલવન એપ વિશે માહિતી આપવામાં આવી હતી અને ડિજિટલ રેલવે સેવાઓનો ઉપયોગ કરવા માટે પ્રોત્સાહિત કરવામાં આવ્યા હતા.

આ જન-જાગૃતિ કાર્યક્રમ ખાસ કરીને બાળકો અને વિદ્યાર્થીઓ માટે પ્રેરણાદાયી અનુભવ સાબિત થયો, જેનાથી તેમનામાં આત્મવિશ્વાસની સાથે સમાજ પ્રત્યે હકારાત્મક ભાગીદારીની ભાવના વિકસી છે. બાળકોને આ અભિયાન સાથે જોડીને રાજકોટ ડિવિઝને ભવિષ્યના જવાબદાર નાગરિકોના નિર્માણની દિશામાં એક પ્રશંસનીય પહેલ કરી છે.

આ પ્રસંગે સિનિયર ડિવિઝનલ કોમર્શિયલ મેનેજર સુનીલ કુમાર મીના, સિનિયર ડિવિઝનલ કાર્મિક અધિકારી અમૃત સોલંકી, આસિસ્ટન્ટ કોમર્શિયલ મેનેજર હિતેશ જોષી, પૂર્વ DRUCC સભ્ય હેમભાઈ પરમાર સહિત કોમર્શિયલ અને કાર્મિક વિભાગના અનેક અધિકારીઓ અને કર્મચારીઓ ઉપસ્થિત રહ્યા હતા.

પ્રેમ લગ્ન બાદ પતિના તિરસ્કારનો ભોગ બનેલ પત્નીનું પરિવાર સાથે સુખદ મિલન કરાવી આપતું સખી વન સ્ટોપ સેન્ટર

મુખ્ય સમાચાર, રાજકોટ

પ્રેમ લગ્નમાં મોહ ભંગ થવાના અનેક કિસ્સા સમાજમાં જોવા મળે છે. જેમાં હાલમાં એક યુવતીને પ્રેમ લગ્નનો કડવો અનુભવ થતા પતિથી દૂર ભાગી રાજકોટ આવેલી પરણિતાને તેના પતિ સાથે સમજાવટથી પુનઃ મિલન રાજકોટની અભયમ ટીમે કર્યું છે.

આ કિસ્સામાં પરિવારની મરજી વિરુધ્ધ પ્રેમ લગ્ન કરી રહેતી ૨૦ વર્ષીય યુવતી તેના પતિ અને પરિવાર સાથે ખેડા જિલ્લાના ફાગવેલ ગામે રહેતી હતી. શરૂઆતમાં તેમનો ગૃહ સંસાર સારો ચાલતો હતો. પરંતુ લગ્નના છ માસ બાદ પતિ અને તેમના પરિવારના તિરસ્કારનો ભોગ બનવા લાગી હતી. આ મહિલાને સામાજિક કે અન્ય પ્રસંગમાં પણ સાથે નહીં લઇ જઈ તેના પતિ દ્વારા સતત ઉપેક્ષા કરવામાં આવતી હતી. જેના કારણે બંને વચ્ચે ઝગડાઓ વધતા જતા હતાં. પતિ દ્વારા ત્રાહિત મહિલાને માર મારતા ભોગ બનનાર મહિલા ઘરેથી કોઈને જાણ કર્યા વગર નીકળી ગયેલી. આ મહિલા ખેડાથી બસમાં એકલી બેસી રાજકોટ આવી ગયેલી. અહી તેનું કોઈ અંગત ના હોઈ રાજકોટ બસ સ્ટેન્ડ પર જ રોકાઈ ગયેલી. ચિંતિત અને એકલી રડતી મહિલાને જોઈ સ્થાનિક લોકો દ્વારા ૧૮૧ પર અભયમને જાણ કરવામાં આવી હતી.

અભયમ ટીમ દ્વારા મહિલાની સુરક્ષાને ધ્યાને ધ્યાને રાખીને રાજકોટ સખી વન સ્ટોપ સેન્ટર ખાતે લઈ જવામાં આવી હતી. જ્યાં તેનું કાઉન્સેલિંગ કરવામાં આવ્યું હતું. જેમાં મહિલાએ તેમના લગ્ન જીવનમાં ચાલી રહેલા સંઘર્ષની વાત કરી હતી. સખી વન સ્ટોપ સેન્ટર દ્વારા મહિલાના પતિને જાણ કરી તેમને બોલાવવામાં આવ્યા હતાં અને મહિલાને થતા અન્યાય અંગે સમજાવટ અને કાયદાકીય મદદ અંગે વાત કરી હતી.

મહિલાના પતિએ તેની ભૂલ સ્વીકારી પુનઃ સ્વીકાર કરી હવે તેમને માનસિક કે શારીરિક ત્રાસ નહીં આપે તેમ બાંહેધરી આપી હતી. બંને તરફની સમજાવટ બાદ પતિ- પત્ની સાથે રહેવા તૈયાર થતા અરજદાર પત્નીને પતિ સાથે લઇ ગયેલા છે.

સખી વન સ્ટોપ સેન્ટર અને અભયમની મદદથી ભોગ બનનાર મહિલાનો ગૃહ સંસાર ફરીથી સુખરૂપ રીતે આગળ વધે તે માટે માધ્યમ બન્યું છે.

ટ્રાન્સપોર્ટ વાહનોની સીરિઝનું રી-ઓકશન ૬ ફેબ્રુઆરીથી શરૂ કરાશે

મુખ્ય સમાચાર, રાજકોટ

પ્રાદેશિક વાહન વ્યવહાર કચેરી, રાજકોટ દ્વારા હેવી ગૂડ્સ વ્હિકલ, ટ્રાન્સપોર્ટ વાહનોને લગતી હાલની સીરિઝ GJ-03-BZ, GJ-03-CU અને GJ-03-CVનું રી-ઓકશન તા. ૬ ફેબ્રુઆરી, ૨૦૨૬થી શરૂ કરવામાં આવશે. જેમાં ગોલ્ડન, સિલ્વર કે અન્ય પસંદગીના નંબર મેળવવા માટે ઇચ્છુક વાહનમાલિકો, તેમના વાહનનું http://parivahan.gov.in/fancy પર રજીસ્ટ્રેશન કરીને ભાગ લઈ શકશે.

નવી સીરિઝના ગોલ્ડન, સિલ્વર કે અન્ય પસંદગીના નંબર મેળવવા માટે તા. ૦૬ ફેબ્રુઆરીથી તા. ૧૨ ફેબ્રુઆરી દરમિયાન ઓનલાઇન એપ્લિકેશન કરવાની રહેશે. તેમજ તા. ૧૦ ફેબ્રુઆરીથી ૧૨ ફેબ્રુઆરીના સાંજે ૦૪ કલાક સુધી ઓનલાઇન ઓકશનમાં બિડિંગ પ્રક્રિયા પૂર્ણ થયા બાદ તા. ૧૩ ફેબ્રુઆરીના રોજ કચેરીમાં ફોર્મ જમા કરાવવાના રહેશે.

વાહન નોંધણીની ઓનલાઇન પ્રક્રિયા : અરજદારે parivahan.gov.in વેબસાઇટ પર જવાનું રહેશે. ત્યારબાદ વેબસાઇટમાં દર્શાવેલા ઓનલાઇન સર્વિસ પર ક્લિક કરીને fancy number booking પર ક્લિક કરવાનું રહેશે., ત્યારબાદ પબ્લિક યુઝર પસંદ કરીને આઈ.ડી. બનાવવાનું રહેશે. ત્યારબાદ સી.એન.એ. ફોર્મ ઓનલાઈન ભરવાનું રહેશે. પસંદગીનો નંબર સિલેક્ટ કરીને દર્શાવેલી ફી પૈકી ઓછામાં ઓછી ફી ભરવાની રહેશે., ત્યારપછી હરાજીમાં ભાગ લઈને નંબર મેળવ્યા બાદ ૦૫ દિવસમાં હરાજીની બાકીની રકમ ભરવાની રહેશે. , હરાજીની રકમ ભર્યા બાદ આર.ટી.ઓ. કચેરીએથી અપ્રુવલ લઈને નંબર મેળવવાનો રહેશે., અરજદારે વાહન ખરીદીના ૭ દિવસમાં સી.એન.એ. ફોર્મ ભરવાનું રહેશે.

ઉલ્લેખનીય છે કે વાહનનું રજીસ્ટ્રેશન કરાવેલું હોવું જરૂરી છે. વાહન ખરીદી તારીખથી ૭ દિવસની અંદર સી.એન.એ. ફોર્મ ઓનલાઈન ભરેલ હોવું ફરજિયાત છે. સમય મર્યાદા બહારની અરજી માન્ય ગણવામાં આવશે નહીં, તેમ પ્રાદેશિક વાહન વ્યવહાર કચેરીની યાદીમાં જણાવાયું છે.

મોરબીના ઊંચી માંડલ ગામ નજીક ડમ્પરની ઠોકરે રોડ ઓળંગી રહેલ યુવક ઈજાગ્રસ્ત

મુખ્ય સમાચાર, મોરબી

મોરબી તાલુકાના ઊંચી માંડલ ગામ નજીક હાઇવે ઉપર રોંગ સાઈડના આવતા ડમ્પરે અકસ્માત સર્જ્યો હતો. જેમાં ડમ્પર ચાલકે પોતાનું વાહન ફૂલ સ્પીડમાં ચલાવી આવી રોડ ક્રોસ કરી રહેલ યુવકને હડફેટે લેતા તેને બન્ને પગમાં ગંભીર ઈજાઓ પહોંચી હતી.

મળતી વિગતો અનુસાર, મોરબી તાલુકાના ઊંચી માંડલ ગામે રહેતા મૂળ સુરેન્દ્રનગર જીલ્લાના રૂપાવટી ગામના વતની હસમુખભાઈ નાગરભાઈ ચાવડા ઉવ.૨૩એ મોરબી તાલુકા પોલીસ મથકમાં આરોપી ડમ્પર ટ્રક રજી.નં. જીજે-૩૬-વી-૧૯૦૦ ના ચાલક વિરુદ્ધ ફરિયાદ નોંધાવી જાહેર કર્યું કે, ગઈ તા.૩૧/૦૧ ના રોજ બપોરના સમયે ઘરેથી હસમુખભાઈ ચાલીને કારખાને જતા હોય ત્યારે ઊંચી માંડલ અને નીચી માંડલ ગામ વચ્ચે રાધે પાનની દુકાન પાસેથી રોડ ક્રોસ કરતા હોય તે દરમિયાન ઉપરોક્ત ડમ્પર ટ્રકના ચાલકે પોતાનું વાહન રોંગ સાઈડમાં અને બેદરકારીથી ચલાવી આવી હસમુખભાઈને જોરદાર ટક્કર મારી અકસ્માત સર્જ્યો હતો. અકસ્માતમાં હસમુખભાઈને એક પગમાં ત્રણ જેટલા ફ્રેકચર અને બીજા પગમાં છોલછાલ જેવી ઇજાઓ પહોંચી હતી. હાલ અકસ્માતના બનાવ અંગેની ફરિયાદને આધારે તાલુકા પોલીસે આરોપી ડમ્પર ચાલક વિરુદ્ધ ગુનો નોંધી આગળની તપાસ ચલાવી છે.

લઘુતમ ટેકાના ભાવે ઘઉંની સીધી ખરીદી માટે ખેડૂતોની ઓનલાઈન નોંધણી શરૂ

ગ્રામ્ય કક્ષાએથી ૧ માર્ચ સુધી નોંધણી કરાવી શકાશેઃ ૪ માર્ચથી ૧૫ મે દરમિયાન ઘઉંની ખરીદી કરાશે

મુખ્ય સમાચાર, રાજકોટ

ભારત સરકાર દ્વારા રવિ માર્કેટિંગ સીઝન ૨૦૨૬-૨૭ માટે ખેડૂતો પાસેથી ઘઉંની લઘુતમ ટેકાના ભાવ રૂ. ૨૫૮૫ પ્રતિ ક્વિન્ટલના ભાવે ખરીદી કરવાની જાહેરાત કરવામાં આવેલી છે. જે અંતર્ગત રાજ્ય સરકાર દ્વારા ખેડૂતો પાસેથી રાજ્ય નાગરિક પુરવઠા નિગમ લિ. મારફતે ઘઉંની ખરીદી કરવામાં આવશે. આ માટે ખેડૂતોની ઓનલાઈન નોંધણી શરૂ કરવામાં આવી છે.

ખેડૂતો ગ્રામ્ય કક્ષાએથી વી.સી.ઈ. મારફતે ૧ માર્ચ ૨૦૨૬ સુધી ઓનલાઈન નોંધણી કરાવી શકશે. ખેડૂત ખાતેદારોની નોંધણી બાયોમેટ્રિક ઓથેન્ટિકેશન દ્વારા કરવામાં આવશે. જ્યારે ઘઉંની ખરીદી તા. ૪ માર્ચથી ૧૫ મે સુધી કરવામાં આવશે.

નોંધણી માટે પુરાવા તરીકે આધાર કાર્ડની નકલ, અદ્યતન ગામ નમૂનો ૭/૧૨, ૮/અ, તેમજ પાકની વાવણી અંગેની એન્ટ્રી ૭/૧૨, ૮/અમાં ન થઈ હોય તો તલાટીના સહી-સિક્કાવાળો દાખલો, ખેડૂતના નામના બેંક ખાતાની વિગતો માટે બેંકની પાસબુકની નકલ અથવા કેન્સલ ચેક સાથે લાવવાના રહેશે. લઘુતમ ટેકાના ભાવે વેચાણ કરવા ઈચ્છુક ખેડૂતો માટે ઓનલાઈન નોંધણી ફરજિયાત હોવાથી, સંબંધિત ગ્રામ પંચાયતનો સંપર્ક કરવો.

નોંધણી કરાવેલા ખેડૂતોને એસ.એમ.એસ. મારફતે ખરીદીની જાણ કરાશે. ખરીદી વખતે આધાર કાર્ડ કે ઓળખપત્ર સાથે રાખવાનું રહેશે. ખેડૂત ખાતેદારના બાયોમેટ્રિક ઓથેન્ટિકેશન દ્વારા જ જથ્થાની ખરીદી થશે. ડોક્યુમેન્ટ ખોટા અપલોડ કરાયા હશે તો ક્રમ રદ થઈ જશે અને ખરીદીની જાણ નહીં થાય. વધુ વિગતો માટે હેલ્પલાઈન નંબર ૮૫૧૧૧ ૭૧૭૧૮ તથા ૮૫૧૧૧ ૭૧૭૧૯ ઉપર સંપર્ક કરી શકાશે, તેમ રાજ્ય નાગરિક પુરવઠા નિગમ લિ.ની યાદીમાં જણાવાયું છે.

હંસરાજનગરમાં બે માસમાં એક જ મકાનમાં બીજી વખત ચોરી

બે માસ પહેલા ચાર લાખની ચોરીમાં માત્ર અરજી લીધી હતી ત્યાં ફરી ચોરી

મુખ્ય સમાચાર, રાજકોટ

હંસરાજનગરમાં વૃધ્ધના ઘરમાં બે માસમાં બીજી વખત ચોરીના બનેલ બનાવમાં લાખોની મતા ચોરાઈ છે. જે મામલે પહેલી વખત ફક્ત અરજી જ લઈ તપાસ અભેરાઈ પર ચડાવી દેતાં હિંમતમાં આવેલ તસ્કરોએ બીજી વખત પણ હાથફેરો કરી લીધો હતો.

આ બનાવ અંગે હંસરાજનગરમાં ભીડભજાર શેરી નં. ૧ બ્લોક નં.૧૫ માં રહેતાં શંકરલાલ કુંદનલાલ કીપલાણી (ઉ.વ.૫૯) એ નોંધાવેલ ફરીયાદમાં જણાવ્યું હતું કે, તેઓ પત્ની રેખાબેન તથા દીકરો મહેશ, પૌત્ર વધુ પ્રીયાબેન સાથે રહી નિવૃત્ત જીવન ગાળે છે. રાત્રીના સમયે તેઓ મકાનમા નિચેના માળે ટીવી જોઈ સુવા માટે નીચેના મકાનના દરવાજાને લોક મારી બીજા માળે ગયેલ હતાં. બાદમા સવારના આશરે સાડા છએક વાગ્યાના સમયે નીચે ઉતરવા જતા રૂમનો દરવાજો બહારની તરફથી બંધ હોય જેથી પત્નીએ પાડોશીને ફોન કરી દરવાજો બહારની તરફથી ખોલવા જણાવતા તેઓ આવી બહારથી દરવાજો ખોલતાનું કહ્યું હતું. તેઓ અને પરીવારના સભ્યો નીચે આવી જોતા નિચેના મકાનમા દરવાજાને લોક મારવા માટેનો આગળીયો કાપેલો જોવા મળેલ જેથી દરવાજો ખોલી મકાનમા ચેક કરતા હોલમા તથા રસોડામા રાખેલ ઘર વખરીનો સામાન વેર વિખેર હાલતમાં જોવામાં આવેલ હતો.

તેઓએ રસોડામા કબાટની ઉપર રાખેલ રૂ.૧૦ હજાર જોવામા આવેલ નહીં. બનાવ અંગેની ફરીયાદ પરથી પ્ર. નગર પોલીસે ગુનો નોંધી પીએસઆઈ એમ.જે.વરુ અને ટીમે તપાસ આદરી હતી. જે બનાવમાં ફરીયાદીએ વધુમાં જણાવ્યું હતું કે, તેમના મકાનમાં એકાદ માસ પહેલાં પણ ચોરીની ઘટના ઘટી હતી. જેમાં ચારેક લાખથી વધુના દાગીના રોકડ તસ્કરો ચોરી ગયાં હતાં. જે મામલે પોલીસમાં અરજી પણ આપેલ છે. જો કે, પ્ર. નગર પોલીસ દ્વારા તેમાં ગુનો દાખલ કરવામાં નથી આવ્યો કે તસ્કરને પકડવામાં ન આવ્યાં હોવાનો આક્ષેપ કર્યો હતો.

વાંકાનેર ખોજાખાના શેરીમાં જાહેરમાં તીનપત્તિનો જુગાર રમતા ચારની અટક

મુખ્ય સમાચાર, મોરબી

વાંકાનેર સીટી પોલીસ ટીમ પેટ્રોલિંગમાં હોય તે દરમિયાન આરબલતો ખોજાખાના વાળી શેરીમાં જાહેર ખુલ્લા પટ્ટમાં ગંજીપત્તાના પાના વડે રૂપિયાની હારજીતનો તીનપત્તિનો જુગાર રમતા અલીઅસગર ઉસ્માનભાઈ શેખ ઉવ.૨૨ રહે. સીટી સ્ટેશન રોડ વાંકાનેર, કરીમશા નુરશા શેખ ઉવ.૨૮ ખોજાખાના શેરી વાંકાનેર, રમેશભાઈ ભીખાભાઈ સેતાણીયા ઉવ.૫૦ જી.આઈ.ડી.સીની બાજુમાં નવાપરા વાંકાનેર તથા એહમદભાઈ હાજીભાઈ ફકીર ઉવ.૨૧ નવાપરા ખડીપરા વાંકાનેર વાળાને રોકડા રૂ.૨,૮૫૦/-સાથે ઝડપી લેવામાં આવ્યા હતા. પોલીસે તમામ આરોપીઓ વિરુદ્ધ જુગારધારા હેઠળ ગુનો નોંધી કાયદેસરની કાર્યવાહી હાથ ધરી છે.

માળીયા(મી) માસુમશાપીર દરગાહ નજીક ૫ નંગ ચપલા સાથે એક ઇસમ પકડાયો

માળીયા(મી) ટાઉનમાં પોલીસ પેટ્રોલિંગમાં હોય તે દરમિયાન માસુમશા પીરની દરગાહ નજીકથી આરોપી ભવદીપસિંહ નરેન્દ્રસિંહ રાઠોડ ઉવ.૨૭ રહે. ખાખરેચી ગામ તા.માળીયા(મી) વાળાને વિદેશી દારૂ બ્લેક જેગવાર રમના પાંચ નંગ ચપલા કિ.રૂ.૧,૩૫૦/- સાથે દબોચી લેવામાં આવ્યો હતો. આ સાથે માળીયા(મી) પોલીસે પકડાયેલ આરોપી સામે પ્રોહી.એક્ટ હેઠળ ગુનો નોંધી કાયદેસરની કાર્યવાહી હાથ ધરી છે.

ટંકારા સાવડી ગામના પુલ ઉપર મોટર સાયકલની ઠોકરે સાયકલ ચાલક પ્રૌઢનું સારવારમાં મોત

મુખ્ય સમાચાર, મોરબી

ટંકારા તાલુકાના સાવડી ગામે ફુલઝર નદીના પુલ ઉપર સાયકલનો ઓવરટેક કરી રહેલ ડબલ સવારી મોટર સાયકલના ચાલકે સાયકલને પાછળથી જોરદાર ટક્કર મારતા, સાયકલ ચાલકને માથાના ભાગે ગંભીર ઇજાઓ પહોચતા, તેને ટંકારા, મોરબી બાદ રાજકોટ રીફર કરતા, જ્યાં ચાલુ સારવાર દરમિયાન તેનું મૃત્યુ નીપજ્યું હતું. ત્યારે અકસ્માતના બનાવ અંગે મૃતકના ભાઈની ફરિયાદના આધારે ટંકારા પોલીસે આરોપી મોટરસાયકલ ચાલક વિરુદ્ધ ગુનો નોંધી આગળની તજવીજ શરૂ કરી છે.

પ્રાપ્ત વિગતો મુજબ, ટંકારાના સાવડી ગામે રહેતા પ્રવીણભાઈ ઉગાભાઈ ગોહેલ ઉવ.૫૧ ગઈ તા.૧૫/૦૧ના રોજ પોતાની સાયકલ લઈને સાવડી ગામે ફુલઝર નદીના પુલ ઉપર થઈને પોતાના ઘરે જતા હોય તે દરમિયાન પાછળથી આવતા હીરો સ્પ્લેન્ડર પ્લસ રજી.નં. એમપી-૧૧-એનજી-૮૯૧૯ ડબલ સવારી મોટર સાયકલ ચલાવી ફૂલ સ્પીડમાં આવી સાયકલની સાઈડ કાપવા જતા, મોટર સાયકલને ચાલકે સાયકલને હડફેટે લેતા, સાયકલ ચાલક પ્રવીણભાઈ રોડ ઉપર પટકાયા હતા, જેથી તેઓને સારવાર અર્થે ૧૦૮ એમ્બ્યુલન્સ મારફત ટંકારા સિવિલ હોસ્પિટલ ખસેડવામાં આવ્યા હતા. જ્યાંથી વધુ સારવાર અર્થે મોરબી બાદ રાજકોટ ખાનગી હોસ્પિટલમાં દાખલ કરાયા બાદ રાજકોટ સિવિલ હોસ્પિટ ખાતે સારવાર ચાલુ હોય તે દરમિયાન ચાલુ સારવારમાં પ્રવિણભાઈનું તા.૧૯/૦૧ના રોજ મૃત્યુ નીપજ્યું હતું. સમગ્ર અકસ્માતના બનાવ અંગે મૃતકના ભાઈ હીરાભાઈ ઉગાભાઈ ગોહેલે આરોપી મોટર સાયકલ ચાલક વિરુદ્ધ ટંકારા પોલીસ મથકમાં ફરિયાદ નોંધાવતા, પોલીસે આરોપી વિરુદ્ધ બીએનએસ તથા એમવી એક્ટ હેઠળ ગુનો નોંધી કાયદેસરની કાર્યવાહી હાથ ધરી છે.

સાધુ વાસવાણી રોડ પર એપાર્ટમેન્ટમાં કાર અથડાવી લુખ્ખાએ રહીશોને આપી ધમકી

નંબર પ્લેટ વગરના બાઈકમાં આવેલા શખ્સોએ મચાવ્યો આતંક

મુખ્ય સમાચાર, રાજકોટ

સાધુવાસવાણી રોડ પર પાટીદાર ચોક નજીક એપાર્ટમેન્ટમાં પાર્ક કરેલી કારને ઠોકર માર્યા બાદ બાઈક ચાલકે નેફામાંથી છરી કાઢી એપાર્ટમેન્ટના રહીશો અને વાહન માલિક શિક્ષકને ગાળો આપી પોલિસ ફરિયાદ કરશો તો જાનથી મારી નાખીશ ધમકી આપી હતી. જે મામલે યુનિવર્સીટી પોલિસે ગુનો નોંધી અજાણ્યા શખ્સની શોધખોળ શરૂ કરી હતી. બનાવ અંગે સાધુ વાસવાણી રોડ પર પાટીદાર ચોક નજીક નંદ વિલા એપાર્ટમેન્ટ ૧૦૨ (બી) માં રહેતા અને ઢ્રોલ સરકારી સ્કૂલમાં શિક્ષક તરીકે ફરજ બજાવતા જગદીશભાઈ નરભેરામ સવસાણી (ઉ.વ.૪૬) એ નોંધાવેલી ફરિયાદમાં આરોપી તરીકે અજાણ્યા શખ્સનું નામ આપી જણાવ્યું હતું કે, ગઈ તા.૦૧રાત્રીના સવા અગિયારેક વાગ્યાની આસપાસ તેમના દીકરા પ્રીતનો ફોન આવેલ કે, આપણી ગાડીમાં એક ભાઈએ પોતાનું હોન્ડા ભટકાડેલ છે, તમે જલ્દી આવો. જેથી તેઓ ઘરથી નજીક હોય તુરંત જ એપાર્ટમેન્ટ પાસે પોતાની કાર પાર્ક કરેલ હોય ત્યાં પહોંચેલ હતો.

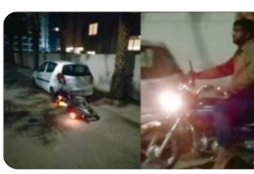

ત્યાં એપાર્મેન્ટના માણસો ભેગા થઈ ગયેલ હતા, તેમાંથી ત્યાં રહેતાં અક્ષયભાઈ ગડારાએ વાત કરેલ કે, હું મારા એપાર્ટમેન્ટની બારીએ બેઠો હતો ત્યારે એપાર્ટમેન્ટ પાસે પાર્ક કરેલી ફોર વ્હીલમાં અજાણ્યા બાઈક ચાલકે વાહન ભટકાડી દીધેલ હતું. જેથી એપાર્ટમેન્ટના રહેવાસીઓ ભેગા થઇ ગયેલ હતા.

વધુમાં શિક્ષકે જણાવ્યુ હતું કે, તેઓની અલ્ટો કાર તથા એપાર્ટમેન્ટની બીજી ગાડીઓ પાર્ક કરેલી હતી. ત્યાં આ અજાણ્યો વ્યક્તિ પોતાના બાઈક સાથે હાજર હતો, તેના વાહનમાં નંબર પ્લેટ ન હતી. આ શખ્સ ત્યાં હાજર બધા લોકોને ગાળો આપવા લાગેલ હતો. બાદમાં પોતાનું બાઈક ત્યાં જ મૂકી ક્યાંક જતો રહેલ હતો. બાદ અજાણ્યો શખ્સ ફરી ત્યાં આવેલ અને પોતાના નેફામાંથી એક છરી કાઢી બધાને છરી બતાવી કહેવા લાગેલ કે, તમે લોકો પોલીસ ફરીયાદ કરી છે તો જાનથી મારી નાખીશ તેમ કહી ત્યાંથી બાઈક લઈ જતો રહેલ હતો. બનાવ અંગે યુનિવર્સીટી પોલિસે શિક્ષકની ફરિયાદ પરથી ગુનો નોંધી અજાણ્યા શખ્સની ઓળખ મેળવવા તજવીજ હાથ ધરી હતી.

બોલીવુડ અભિનેત્રી ડેઝી શાહના હસ્તે પુજારા ટેલિકોમ ખાતે Redmi Note 15 Seriesનું લોન્ચિંગ

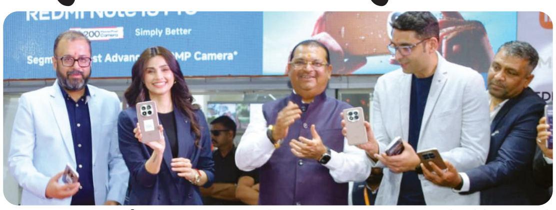

મુખ્ય સમાચાર, રાજકોટ

પુજારા ટેલિકોમ રાજકોટના સરદારનગર મેઈન રોડ સ્થિત શોરૂમ ખાતે શાઓમીના Redmi Note 15 5G Series સ્માર્ટફોનનું ભવ્ય લોન્ચિંગ સફળતાપૂર્વક યોજાયું.

આ ભવ્ય લોન્ચ કાર્યક્રમ પૂજારા ગ્રુપના સ્થાપક અને ચેરમેન યોગેશ પૂજારાની વિશેષ ઉપસ્થિતિમાં યોજાયો હતો. બૉલીવુડ અભિનેત્રી ડેઝી શાહએ Redmi Note 15 Seriesનું અધિકૃત રીતે લોન્ચિંગ કર્યું. આ પ્રસંગે Xiaomi ઇન્ડિયાની સિનિયર મેનેજમેન્ટ ટીમ તેમજ પુજારા ટેલિકોમના ડિરેક્ટર્સ પણ ઉપસ્થિત રહ્યા હતા.

આ પ્રસંગે યોગેશ પૂજારાએ જણાવ્યું કે, ''Redmi Note 15 Seriesના અદ્યતન અને પ્રીમિયમ ટેકનેલોજી સાથેના નવા સ્માર્ટફોનની રેંજ રાજકોટના ગ્રાહકો સુધી પહોંચાડવાનું ગૌરવ પૂજારા ટેલિકોમ માટે વિશેષ છે અને ગ્રાહકોનો વિશ્વાસ અમારી સૌથી મોટી શક્તિ છે.''

તેમજ કુનાલ અગ્રવાલ, હેડ ઓફ સેલ્સ, Xiaomi Indiaએ જણાવ્યું કે, ''Redmi Note 15 Series ડિઝાઇન, પરફોર્મન્સ સાથે ગ્રાહકો માટે ફ્લેગશિપ લેવલનો અનુભવ આપે છે અને પુજારા ટેલિકોમ જેવા મજબૂત રિટેલ પાર્ટનર સાથે આ લોન્ચ વધુ વિશેષ બન્યો છે.''

લૉન્ચ બાદ ડેઝી શાહે Redmi Note 15 Seriesનો જાતે અનુભવ લીધો હતો. તેમણે લાઇવ ડ્રોપ ટેસ્ટ અને વોટર ટેસ્ટ કરી ફોનની મજબૂતી અને ગુણવત્તા રજૂ કરી હતી. ફોનની ડિઝાઇન, પરફોર્મન્સ અને કેમેરા ક્ષમતાની તેમણે પ્રશંસા કરી અને સકારાત્મક પ્રતિસાદ આપ્યો.

Redmi Note 15 Series સ્માર્ટ ફોન માઇક્રો કવાડ-કર્વ્ડ Corning® Gorilla® Glass Victus 2, IP69K ડસ્ટ અને વોટર રેઝિસ્ટન્સ, 200MP MasterPixel કેમેરા અને શક્તિશાળી Snapdragon 7s Gen 4 ચિપસેટ જેવી અદ્યતન સુવિધાઓ સાથે પ્રીમિયમ અનુભવ આપે છે.

આ કાર્યક્રમ દરમિયાન રાજકોટના અનેક Redmi ચાહકો અને ડેઝી શાહના ફેન્સની મોટી ભીડ ઉમટી પડી હતી, Redmi Note 15 Seriesના સફળ લોન્ચ સાથે, પુજારા ટેલિકોમે ફરી એકવાર વિશ્વસનીય બ્રાન્ડ તરીકે પોતાની ઓળખ મજબૂત કરી છે.

પૂજારા ટેલિકોમ ભારતની સૌથી અગ્રણી અને વિશ્વસનીય ટેકનેલોજી રિટેલ ચેઇન તરીકે ભારતભરમાં ૫૫૦થી વધુ સ્ટોર્સ સાથે આગવી ઓળખ ધરાવે છે.

મોરબીમાં મહેન્દ્રનગર ચાર રસ્તા નજીક યુવકની ચાર ચપલા સાથે અટક

મોરબી સીટી બી ડિવિઝન પોલીસ ટીમ પેટ્રોલિંગમાં હોય તે દરમિયાન મહેન્દ્રનગર ચાર રસ્તા નજીક થેલીમાં કઈક છુપાવીને લઈ જતા યુવકને રોકી, તેની પાસે રહેલ થેલીની તલાસી લેતા, થેલીમાંથી વિદેશી દારૂ માસ્ટર બ્લેન્ડર સિગ્નેકગર પ્રાયમરી વ્હિસ્કીની ૧૮૦મીલી.ની ૪ નંગ બોટલ મળી આવી હતી. આ સાથે પોલીસે આરોપી વિક્રમભાઈ વેલજીભાઈ ધામેચા ઉવ.૧૯ રહે. મહેન્દ્રનગર ચાર રસ્તા શીતળામાતા વિસ્તાર મોરબી-૨ વાળા પાસેથી કુલ રૂ.૨,૧૪૮/- નો મુદ્દામાલ જપ્ત કરી પ્રોહીબીશન હેઠળ ગુનો નોંધી કાયદેસરની કાર્યવાહી હાથ ધરી છે.

ગુરૂજીનગર આવાસ યોજના ક્વાર્ટરમાં મહિલાની કારભાડે રાખી પરત ન આપી કરી છેતરપીંડી

મુખ્ય સમાચાર, રાજકોટ

સાધુ વાસવાણી રોડ પર ગુરૂજીનગર આવાસ યોજના ક્વાર્ટર નં. ૫૯૭માં રહેતા ઈલાબેન રાજુભાઈ મારૂ (ઉ.વ.૪૮) એ નોંધાવેલ ફરિયાદમાં આરોપી તરીકે ગુરૂજીનગર આવાસ યોજના ક્વાર્ટર નં. ૬૦૬ માં રહેતા તેમના પાડોશી પારસ લાભુ પરમાર અને તેના મિત્ર સમીર જામના નામ આપી જણાવ્યું હતું કે, તેને રૈયા ગામમાં ક્રિષ્ના સિલેક્શન નામની દુકાન આવેલી છે, જેમાં તેઓ કપડાનો વેપાર કરે છે. મહિલા પાસે તેમની માલિકીની સ્વીફ્ટ વિએક્સઆઈ ન.જીજે ૩ પીએ ૭૪૧૬ ગાડી છે.

ગઈ તા.૨૮ ના બપોરના અઢી વાગ્યા આસપાસ મહિલા કામ સબબ જ્યુબેલી પાસે જૂની કોર્ટ ખાતે ગયા હતા. ત્યારે પાડોશી પારસ પરમારનો ફોન આવ્યો હતો કે, મારા મિત્ર સમીર જામને એક દિવસ માટે કારની જરૂરિયાત છે, તે તમને રૂપિયા ૩૦૦૦ ભાડું ચૂકવશે, તમારે કાર ભાડે આપવી છે? તેવી વાત કરતા મહિલાએ કહ્યું હતું કે, હું તેને ઓળખતી નથી જેથી પારસે કહ્યું હતું કે, ગાડીની જવાબદારી મારી રહેશે જેથી મહિલાએ હા કહી હતી. બાદમાં મહિલાનો પુત્ર કિશન આ ગાડી પારસના મિત્ર સમીર જામને આપવા માટે ગયો હતો.

બીજા દિવસે તા. ૨૯ ના સમીરને ગાડી પરત આપવા માટે ફોન કરતા તેણે ફોન ઉપાડ્યો ન હતો. જેથી પારસને ફોન કરતા તેણે કહ્યું હતું કે, -સમીરે કહ્યું છે કે આઠેક વાગ્યે ગાડી આપી જઈશ તેવી ગોળગોળ વાતો કરી હતી. પરંતુ ત્યારબાદ આજ સુધી મહિલાની કાર તેમને પરત આપી ન હોય અંતે મહિલાએ આ બંને શખસો વિરુદ્ધ વિશ્વાસઘાત કરી કાર હંકારી જવા અંગે યુનિવર્સિટી પોલીસ સ્ટેશનમાં આ ફરિયાદ નોંધાવી છે. જે ફરિયાદના આધારે પોલીસે ગુનો નોંધી જરૂરી કાર્યવાહી કરી હતી.

સ્પીડવેલ પાર્ટી પ્લોટ પાસે પરણિતા સાથે આડા સંબંધની શંકાએ યુવાનને શખ્સે પતાવી દીધો

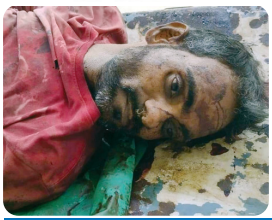

માળીયા હાટીના ખોરાસા ગામના વતની આરોપી મહેશે રાજકોટમાં આવી છરીના ૭ ઘા ઝીંકી હત્યાને અંજામ આપ્યોઃ ઘટનાના સીસીટીવી વાઈરલ થતા ચકચાર મચી ગઈ

મુખ્ય સમાચાર, રાજકોટ

સ્પીડવેલ પાર્ટી પ્લોટ નજીક સ્પીડવેલ ચોક નજીક વાસ્તુ પ્લાઝા કોમ્પ્લેક્સની માધવ હોટેલ પાસે નિલેષ હરિભાઈ ધોકીયા (ઉંમર વર્ષ ૪૩, રહે.અંકુર વિદ્યાલય મેઈન રોડ, વૃંદાવન સોસાયટી, ગુરૂપ્રસાદ ચોક)ની છરીના ૭ ઘા ઝીંકી હત્યા કરાઈ હતી. આરોપી આરોપી મહેશ માળીયા હાટીના ખોરાસા ગામનો વતની છે. તેણે રાજકોટમાં આવી હત્યાને અંજામ આપ્યો હતો. ઘટનાના સીસીટીવી વાઈરલ થતા ચકચાર મચી ગઈ છે. પરણિત બહેનને હેરાન કરે છે તેવો વ્હેમ રાખી મહેશ જેઠવાએ નિલેષ ધોકીયાને છરીના ૭ ઘા ઝીંકી હત્યા કરી હતી.

ફરિયાદમાં રમેશભાઈ હરીભાઈ ધોકીયા (ઉ.વ.૪૫, રહે.અંકુર વિદ્યાલય મેઈન રોડ, વૃંદાવન સોસાયટી શેરી નં.૪, ડાલીભાઈ છત્રાલવ પાછળ, ગુરૂપ્રસાદ ચોક રાજકોટ)એ જણાવ્યું કે, હું છુટક ફર્નિચર કામ કરું છું.

મારી પત્નીનું નામ ઇલાબેન છે. અને મારે સંતાનમાં એક દીકરી અને એક દીકરો છે. અમો બે ભાઈઓ છીએ. જેમાં મોટો હું છું. મારાથી નાનો ભાઈ નિલેષ હતો. તેની પત્નીનું નામ ભાવનાબેન છે. નિલેશને સંતાનમા એક અને એક દીકરી છે. દીકરો દક્ષ ૧૫ વર્ષ અને દીકરી કાવ્યા ૧૩ વર્ષની છે. અમો બન્ને ભાઈઓ તથા મારા માતા મધુબેન એમ બધા સંયુક્ત કુટુંબમાં રહીએ છીએ. નિલેશ પણ છુટક ફર્નિચર કામ કરતો હતો.

વધુમાં રમેશભાઈએ જણાવ્યું કે, તા ૩/૦૨/૨૦૨૬ના સાંજે ચાર વાગ્યે હું સિટી સ્પાઈસ ઘ કોઠી કોટ યાર્ડ ખાતે ફર્નિચર કામ કરતો હતો ત્યારે મને મારા ફૈબાના દિકરા નરેશભાઈ વિરજીભાઈ ટાંકનો ફોન આવેલ અને કહેલ કે, તું ઝડપથી સ્પીડવેલ ચોક નજીક વાસ્તુ પ્લાઝા માધવ હોટેલ પાસે આવી જા. તારા ભાઈ નિલેષને મહેશ દિનેશભાઈ જેઠવાએ છરી મારી દિધેલ છે.

હું મારી સાથે કામ કરતા ધર્મેશ ભાઈને બનાવ બાબતે વાત કરી બાઈકમાં સ્પીડવેલ ચોક નજીક માધવ હોટેલ પાસે આવેલો અને જોયેલ તો મારો ભાઈ નિલેષ લોહી લુહાણ હાલતમાં જમીન પર પડેલ હતો. તેના કપડા લોહીવાળા હતા. તેની આજુબાજુમાં લોહી પડેલ હતું. તે કંઈ બોલતો ચાલતો ન હતો. ઘણા માણસો ભેગા થઈ ગયેલ હતા. મારા ફૈબાના દિકરા નરેશભાઈ તથા ભરતભાઈ બંને હાજર હતા અને નરેશભાઈએ મને જણાવેલ કે, મહેશ દિનેશભાઈ જેઠવા (રહે.ખોરાસા ગામ, તા.માળીયા હાટીના (જિ.જુનાગઢ)એ પોતાની બહેન પ્રજાને નિલેષ હેરાન કરે છે.

તેવો વહેમ રાખી મોઢાના ભાગે, છાતીના ભાગે, કમરના ભાગે છરીના ઘા માર્યા છે. નરેશભાઈએ ૧૧૨ નંબર પર પોલીસને તેમજ ૧૦૮ પર એમ્બ્યુલન્સને ફોન કરતા થોડીવારમાં પોલીસ તથા એમ્બ્યુલન્સ આવી ગયેલ અને ૧૦૮ ના ડોક્ટરે મારા ભાઈ નિલેષભાઈને તપાસી મરણ જાહેર કરેલ હતો. ત્યારબાદ પોલીસે લાશ પર ઈન્ક્વેસ્ટ પંચનામાના જરૂરી કાગળો કરી સિવિલ હોસ્પિટલ પોસ્ટમાર્ટમ માટે મોકલેલ. પોલીસે મહેશ જેઠવા સામે હત્યાનો ગુનો દાખલ કર્યો હતો. બનાવની જાણ થતા જ રાજકોટ શહેર પોલીસની જુદી જુદી ટીમો આરોપીને શોધવા લાગી હતી. તાલુકા પોલીસ, એલસીબી, ક્રાઈમ બ્રાંચની ટીમો એક્ટિવ થઈ હતી. પણ આરોપી સામેથી જ પોલીસ સમક્ષ હાજર થઈ ગયો હતો.

મૂળ ગીર ખોરાસાનો વતની અને હાલ થોડાં સમયથી કોરાટ ચોક પાસે આવેલ એક બાંધકામ સાઈટ પર તે નવ નિર્માણ થતાં મકાનમાં ફર્નીચર કામ કરે છે. તેની બહેન સાથેના પ્રેમ સંબંધ અંગેની જાણ તેને થતાં મૃતકની હત્યાનો પ્લાન બનાવ્યો હતો. આરોપીએ છરી પણ પોતે હાથે બનાવી હતી. ઉલ્લેખનીય છે કે, આરોપીની બહેન મેંદરડા પંથકમાં ગિરમાં સાસરે છે અને ગઈકાલે તેને મળીને ગુનાને અંજામ આપવા સવારથી જ મથતો હતો અને બપોરે હત્યા કરી નાંખી દતી.

આરોપી ગઈકાલ સવારથી જ મૃતકની હત્યા કરવા મથતો હતો. જે બાદ બપોરે બંનેએ મળવાનું નક્કી કર્યું હતું. જે બાદ ત્રણેક વાગ્યે મૃતકે આરોપીને સ્પીડવેલ પાર્ટી પ્લોટ પાસે મળવાનું કહ્યું હતું. જે બાદ બને બાઈકમાં સ્પીડવેલ પાર્ટી પ્લોટ નજીક આવ્યા બાદ આરોપીએ હાલ હોટલે ચા પી લઈએ કહીં માધવ હોટલે બંને પહોંચ્યા અને બાઈક પરથી મૃતક ઉતરી પાણી પીધું ત્યાં જ આરોપીએ છરીના ઘા ઝીંકવાનું શરૂ કરી મોતને ઘાટ ઉતારી દિધો હતો.

ઓનલાઈન ક્રિકેટ સટ્ટો રમતા લીસ્ટેડ પંટર સહિત ૩ ઝડપાયા

જેતપુરના લીસ્ટેડ પંટર અને હિરાના ધંધાર્થીએ સુરતના બુકી પાસેથી આઈ.ડી. મેળવી હતી

મુખ્ય સમાચાર, રાજકોટ

રાજકોટમાં ક્રિકેટ સટ્ટાનો જુગાર ચરમસીમાએ પહોંચ્યો હોય તેમ ક્રાઈમ બ્રાન્ચની ટીમે મોબાઈલ આઈડી મારફત ઓનલાઈન જુગાર રમતાં મૂળ જેતપુરના લિસ્ટેડ પંટર, હીરાના ધંધાર્થી સહિત ત્રણ શખસોને ઓનલાઈન જુગાર રમતા ડીસીબીએ ઝડપી લીધા હતા.

આ અંગેની વિગત મુજબ, ડીસીપી ક્રાઈમ જગદીશ બાંગરવા, એસીપી ક્રાઈમ બી.બી. બસીયાના માર્ગદર્શન હેઠળ અલગ અલગ ટીમ પેટ્રોલીંગમાં હતી. તે દરમિયાન હેડ કોન્સ્ટેબલ કરણભાઈ કોઠીયાર, કોન્સ્ટેબલ સંજયભાઈ અલગોતર અને અરવિંદકુમાર ફતેપરા સહિતના સ્ટાફે યુનિવર્સિટી રોડ સરકારી આયુર્વેદિક હોસ્પિટલની બાજુમાં સનરાઈઝ કોર્ટ્રીક્સ નામની દુકાન પાસે બાંકડા પર બેસી મોબાઈલમાં ઓલ પેનલ એક્સચેન્જ ડોટ કોમ નામની આઈડી મારફત ઓનલાઈન કસીનો-ક્રિકેટ મેચમાં સોદાઓ કરી જુગાર રમનાર હિતેશ બાબુભાઈ સાવલિયા (ઉ.વ ૪૩ રહે. કાલાવડ રોડ કેકેવી હોલ પાસે શ્રીજી હોટલની સામે પેરેડિયામ ફ્લેટ નંબર ૪૦૨, મૂળ જેતપુર) ને ઝડપી લીધો હતો. પોલીસે આરોપી પાસેથી રૂપિયા ૫૦,૦૦૦ ની કિંમત નો આઈફોન ૬ક્કે કરી પૂછપાછ કરતાં તે હીરા લે વેચાનો વ્યવસાય કરે છે અને તેને સુરતના બાબુલાલ પાસેથી આઈડી મેળવી જુગાર રમતો હોવાનું સામે આવ્યું છે. બીજા દરોડામાં પીએસઆઈ એ.એન.પરમાર તથા તેમની ટીમ પેટ્રોલિંગમાં હતી દરમિયાન પોલીસ હેડ ક્વાર્ટર તથા રેસકોર્સ ફન વર્લ્ડના ગેટની વચ્ચેના ખુલ્લા વિસ્તારમાં એક શખસ મોબાઈલમાં શંકાસ્પદ પ્રવૃત્તિ કરતો હોય પોલીસે અહીં પહોંચી આ શખસની પૂછતાછ કરતા તેણે પોતાનું નામ અબ્બાસ નુરમોહમ્મદભાઈ પંજા (ઉ.વ ૩૩ રહે. હાલ હોટલ શાહી દરબાર, સદર બજાર, મૂળ વેરાવળ) હોવાનું અને પોતે મચ્છીનો ધંધાર્થી હોવાનું જણાવ્યું હતું. પોલીસે તેના મોબાઈલમાં તપાસ કરતા ડીન ૨૪૭ નામની આઈડી મારફત ગુજરાત જાયન્ટ્સ અને દિલ્હી કેપિટલ વચ્ચેની ટી-૨૦ ક્રિકેટ મેચ પર સટ્ટો રમતો હોવાનું માલુમ પડ્યું હતું. તેના ફોનમાંથી ઓનલાઈન સોદાની વિગત મળી હતી.જેથી પોલીસે આ શખસ પાસેથી રૂપિયા દસ હજારની કિંમતનો મોબાઈલ ફોન કબજે કરી તેની સામે ગુનો નોંધી જરૂરી કાર્યવાહી કરી હતી.

અને ત્રીજા દરોડામાં હેડ કોન્સ્ટેબલ દીપકભાઈ ડાંગર, કોન્સ્ટેબલ મનીષભાઈ ચાવડા ધર્મરાજસિંહ રાણા સહિતની ટીમે જંકશન મેઈન રોડ મોરબી હાઈસ પાસેના રોડ પર જાહેરમાં મોબાઈલ ફોન પર ઓલ પેનલ ૭૭૭ નામની આઈડી મારફત આઈસીસી મેન્સ વર્લ્ડ કપના વોર્મઅપ મેચ પર ઓનલાઈન જુગાર રમતા કેતન કાંતિભાઈ ભરેરી (ઉ.વ ૩૦ રહે. લક્ષણ ઝુલા સોસાયટી શેરી નંબર એક બાપાસીતારામ ચોક મવડી) નામના ઈમિટેશનના ધંધાર્થીને ઝડપી લીધો હતો. જો કે, આઈડી આપનાર શખ્સ અંગે માહિતી મળી ન હતી.

શાપર-વેરાવળમાં જાહેરમાં જૂગાર રમતા આઠ પત્તાપ્રેમી ઝડપાયા

શાપર-વેરાવળમાંથી બાઈક ચોરી કરનાર શખ્સને લોધીકા પોલીસે દબોચી લીધો

મુખ્ય સમાચાર, રાજકોટ

શાપર-વેરાવળમાં આવેલા બુધ્ધનગરમાં જાહેરેમાં જૂગાર રમતા આઠ જૂગારીઓને પોલીસે ઝડપી લઈ રૂ.૧૨૦૦૦થી વધુની રોકડ કબ્જે કરી કાર્યવાહી હાથ ધરી હતી.

આ અંગેની માહિતી મુજબ શાપર-વેરાવળ પોલીસ મથકના પીઆઈ આર.બી.રાણાની સૂચનાથી હેડ કોન્સ. દિનેશભાઈ, જગશીભાઈ, કોન્સ. લગધીરસિંહ સહિતનો સ્ટાફ

વેરાવળ ગામમાં પેટ્રોલિંગમાં હતા ત્યારે હકિકત મળી હતી કે, બુધ્ધનગરમાં પાણીના અવેડા પાસે કેટલાક શખ્સો જાહેરમાં જૂગાર રમતા હોવાની બાતમીના આધારે પોલીસે ઉપરોકત સ્થળે દરોડો પાડતા જૂગાર રમતો રશિક ટપુ સોલંકી, અરજણ નાજા ગરચળ, ગુણવંત હંસરાજ ગોહેલ, કાંતી ખીમજી ડાભી, ભૂપત પુંજા રાઠોડ, સુરેશ ભાયા પરમાર, વિજય ભાવનજી વાઢેર અને વિપુલ ચના પરમાર સહિત આઠ શખ્સોની ધરપકડ કરી જુગારના પટ્ટમાંથી રોકડા રૂપિયા ૧૨૪૫૦નો મુદ્દામાલ કબ્જે કર્યો હતો.

જયારે અન્ય એક બનાવમાં લોધીકા પોલીસના પીઆઈ યુ.આર.ડામોરની સૂચનાથી હેડ કોન્સ. ગણેશભાઈ, માવજીભાઈ સહિતનો સ્ટાફ વિસ્તારમાં પેટ્રોલિંગમાં હતા ત્યારે બીનાસ દરસીયા મંડોલી (રહે.નોણજચોરા, જેનીલ સાવલીયાની વાડીએ, મુળ વતન એમ.પી.) નામનો શખ્સ બાઈક નંબર જીજે૦૩એમએમ૩૭૯૯ નંબરનું લઈ નિકળતા પોલીસે તેને અટકાવી બાઈકના કાગળો અંગે પુછતા શખ્સે ગલ્લાટલ્લા કર્યા હતા. પોલીસને શંકા જતા વધુ તપાસ કરતા આ બાઈક શાપરમાંથી ચોરી કર્યુ હોવાની માલુમ પડતા પોલીસે રૂ.૮૦ હજારની કિંમતનું બાઈક કબ્જે કરી શખ્સની ધરપકડ કરી છે.

ચોટીલા પાસે હોટેલમાં પાર્ક કરેલ ટ્રકમાંથી ૮૫.૬૬ લાખનો દારૂ ઝડપાયો

સુરેન્દ્રનગર એલસીબીની કાર્યવાહીઃ કુલ રૂા.૧.૬ કરોડનો મુદ્દામાલ જપ્ત

મુખ્ય સમાચાર, ચોટીલા

ચોટીલા સાયલા નેશનલ હાઇવે પર એક હોટલના પાર્કીંગમાં ટ્રકમાં ખાતરની બેગની આડમા છુપાવી લઈ જવાતો ઈંગ્લીશ દારુ કી.રૂ. ૮૫,૬૬,૮૦૦/- તથા અન્ય મુદ્દામાલ મળી કુલ કી.રૂ.૧,૦૬,૩૪,૮૦૦/- નો મુદ્દામાલ લોકલ ક્રાઈમ બ્રાન્ચ સુરેન્દ્રનગરે પકડી પાડયો છે.

આ અંગેની માહિતી મુજબ સુરેન્દ્રનગર જીલ્લા પોલીસ અધિક્ષક પ્રેમસુખ ડેલૂએ પ્રોહી જુગારની બદી સંપુર્ણપણે નેસ્તનાબુદ કરવા અલગ અલગ ટીમો બનાવી સુરેન્દ્રનગર જીલ્લામાંથી પસાર થતા અલગ અલગ નેશનલ હાઈવે રોડ પર ખાસ પેટ્રોલીંગ હાથ ધરી અમુક વાહનોમાં ચોરી છુપીથી ગેરકાયદેસર વિદેશી દારૂનો જથ્થો ભરી સંતાડી ડેરાફેરી કરતા હોય જેથી તે અંગે ચોકસ બાતમી હકીકત મેળવી

પરીણામલક્ષી કામગીરી કરવા પોલીસ ઈન્સ્પેકટર એલ.સી.બી. સુરેન્દ્રનગર નાઓને સુચના કરેલ.જે અન્વયે એલ.સી.બી. પોલીસ ઈન્સ્પેકટર તથા પો.સબ.ઈન્સ. જે.વાય. પઠાણ તથા પેરોલ ફર્લો સ્કોડના ઈન્ચાર્જ પો.સબ.ઈન્સ. એન.એ.રાયએ એલ.સી.બી. તથા પેરોલ ફર્લો સ્કોડ પોલીસ સ્ટાફની અલગ અલગ ટીમો બનાવી જિલ્લામાં પસાર થતા હાઇવે પર પેટ્રોલીંગ કરી ખાસ એકશન પ્લાન હેઠળ પ્રોહી/જુગારની બદી સંપુર્ણ પણે નેસ્ત નાબુદ થાય તે રીતે પરીણામલક્ષી કામગીરી કરવા સુચના તથા માર્ગદર્શન આપતા એલ.સી.બી. તથા પેરોલ ફર્લો સ્કોડની ટીમ દ્વારા પેટ્રોલીંગ દરમ્યાન સાંગાણી ગામની સીમ ચોટીલા સાયલા નેશનલ હાઇવે રોડ પર આવેલ ગોપાલ હોટલના ગ્રાઉન્ડમાં એક ટાટા કંપનીના ટ્રક રજી નં. RJ.52.GA.4575 વાળામાં ખાતરની બેગની આડમા છુપાવી લઈ જવાતો વિદેશી દારૂનો જંગી જથ્થો નાની મોટી ઈંગ્લીશ દારૂની બોટલો નંગ.૧૧,૪૯૬ પ્રોહી મુદ્દામાલ કુલ કી.રૂ.૮૫,૬૬,૮૦૦/- તથા ખાતરની કોથળીયો નંગ.૨૨૫ કી.રૂ.૬૭,૫૦૦/- તથા મોબાઇલ ફોન નંગ-૧ કી.રૂ.૫૦૦/- તથા એક ફાસ્ટેગ કી.રૂ.૦૦/- તથા એક એરટેલ કંપનીના સીમ કાર્ડનુ કવર કી.રૂ.૦૦/તથા ટાટા કંપનીનો ટ્રક ટ્રેલર કિંમત રૂપીયા કી.રૂ.૨૦,૦૦,૦૦૦/- એમ કુલ કી. રૂ.૧,૦૬,૩૪,૮૦૦/- નો મુદ્દામાલ પકડી પાડી ચાલક તથા માલીક તથા દારૂનો જથ્થો મોકલનાર તથા મંગાવનાર આરોપીઓ વિરૂધ્ધમાં ચોટીલા પોલીસ સ્ટેશન ખાતે પ્રોહીબીશન ધારા મુજબનો ગુન્હો રજી. કરાવવામાં આવેલ આ કેસના ચાર આરોપીઓ ઝડપવા પોલીસે તલાશ હાથ ધરી છે. ઈંગ્લીશ દારૂ નાની મોટી બોટલો નં.૧૧,૪૯૬ કુલ કી.રૂ.૮૫,૬૬,૮૦૦ ખાતરની કોથળીયો નંગ ૨૨૫ કી.રૂ.૬૭,૫૦૦ મોબાઇલ ફોન નંગ-૧ કી.રૂ. ૫૦૦ એક ફાસ્ટેગ કી.રૂ.૦૦ એક સીમ કાર્ડનુ કવર કી.રૂ.૦૦ ટાટા કંપનનો ટ્રક ટ્રેલર રજી નં. RJ.52.GA.4575 કી.રૂ.૨૦,૦૦,૦૦૦/ એમ કુલ કી.રૂ. ૧,૦૬,૩૪,૮૦૦ /- નો મુદ્દામાલ જપ્ત કરાયો હતો.

માહિતી છુપાવવા બદલ અધિક કલેકટર અને ચીફ ઓફીસર વિરૂધ્ધ કડક કાર્યવાહી

રાજકોટ પ્રાદેશિક કમિશનર દ્વારા સી.બી. ડોડીયાને ૨૫ હજારનો દંડ અને અધિક કલેકટર સામે શિસ્તભંગની કાર્યવાહી કરાઇ

મુખ્ય સમાચાર, રાજકોટ

ગુજરાત માહિતી આયોગે માહિતી અધિકાર કાયદા (RTI) ના અમલીકરણમાં ગંભીર બેદરકારી દાખવનાર અને અરજદારને જાણી જોઈને હેરાન કરનાર રાજકોટ ઝોનના ઉચ્ચ અધિકારીઓ સામે ઐતિહાસિક અને દાખલારૂપ ચુકાદો આપ્યો છે. માહિતી કમિશનર વિપુલ રાવલે રાજકોટ પ્રાદેશિક કમિશનર (નગરપાલિકાઓ) કચેરીના બે જવાબદાર અધિકારીઓ સામે દંડાત્મક અને શિક્ષાત્મક અને દાખલ સ્વરૂપ કાર્યવાહી કરી છે. આ કેસની વિગત મુજબ, ઉપલેટાના અરજદાર આશિષ અશોકભાઈ લાલકીયાએ કરેલી RTI અરજીમાં તેમને માંગેલી માહિતી આપવામાં આવી ન હતી. જાહેર માહિતી અધિકારી અને ચીફ ઓફિસર (વર્ગ-૧) સી.બી. ડોડીયા દ્વારા આપવામાં આવેલી માહિતી ખોટી, અધૂરી અને ગેરમાર્ગે દોરનારી હતી. આ ઉપરાંત, ઉપલેટા નગરપાલિકા પાસેથી માહિતી મંગાવવાને બદલે અરજી ખૂબ જ મોડી તબદીલ કરવામાં આવી હતી. આયોગ સમક્ષ ચાલેલી સુનાવણી (અપીલ નં. અ-૨૨૧૦-૨૦૨૫) દરમિયાન ચોંકાવનારી વિગતો સામે આવી હતી. આયોગે અગાઉ કરેલા વચગાળાના હુકમનો બંને અધિકારીઓએ અનાદર કર્યો હતો અને કોઈ ખુલાસો આપ્યો ન હતો. આ વર્તણૂકને આયોગે અત્યંત ગંભીર ગણાવતા ટકોર કરી હતી કે, ''જાહેર જીવનમાં રહીને પબ્લિકના કામો કરતા આ અધિકારીઓ તેમની ફરજ યોગ્યતાથી બજાવી શકતા હશે કે કેમ તેના પર શંકા ઉપજે છે.'' આ બાબતમાં માહિતી કમિશનરે નોંધ્યું હતું કે સી.બી.ડોડીયા (PIO) એ જાણી જોઈને માહિતી છુપાવવાનો અને વિવાદીને માહિતી ન મળે તેવો બદઈરાદો રાખ્યો હતો. આથી, RTI એકટની કલમ ૨૦ (૧) મુજબ તેમને રૂ. ૨૫,૦૦૦/- (પચ્ચીસ હજાર) નો મહત્તમ દંડ ફટકારવામાં આવ્યો છે. આ રકમ તેમણે સરકારી તિજોરીમાંથી નહીં પરંતુ પોતાના પગાર કે ભંડોળમાંથી ભરપાઈ કરવાનો આદેશ કરવામાં આવ્યો છે. આ કેસમાં પ્રથમ અપીલ અધિકારી અને અધિક કલેકટર તરીકે રહેલ ઈલાબેન ચૌહાણ પણ આયોગના આદેશનું પાલન કરવામાં નિષ્ફળ રહ્યા હતા અને સુનાવણીમાં ગેરહાજર રહ્યા હતા. તેમના આ બેજવાબદાર વર્તન બદલ આયોગે RTI એકટની કલમ ૨૦(૨) હેઠળ તેમની સામે શિસ્તભંગની કાર્યવાહી (Disciplinary Action) કરવા માટે ગાંધીનગર સ્થિત શહેરી વિકાસ વિભાગના અગ્ર સચિવને ભલામણ કરી કરતો હુકમ કર્યો છે

ઘરેલુ હિંસાથી પીડિત સગર્ભા મહિલાને આપઘાત કરતા બચાવતી ૧૮૧ અભયમ ટીમ મોરબી

મુખ્ય સમાચાર, રાજકોટ

તા.૨/૨ ના રોજ ૧૮૧ અભયમ મહિલા હેલ્પલાઈન પર એક જાગૃત નાગરિક નો કોલ આવે છે કે એક મહિલા આત્મહત્યા કરવાની કોશિશ કરે છે માટે મદદની જરૂર છે

કોલ મળતાની સાથે જ ૧૮૧ ટીમના કાઉન્સેલર પટેલ સેજલબેન, કોન્સ્ટેબલ જયશ્રીબેન તેમજ પાયલોટ મહેશભાઈ તે પીડિત મહિલા સુધી પહોંચેલ અને સોપ્રથમ પીડિતા ને શાંત કરી આશ્વાશન આપેલ અને ત્યાં જ પીડિત મહિલા ના પતિ પણ હાજર જ હતા ત્યારબાદ જાગૃત વ્યક્તિએ જણાવેલ કે આ સગર્ભા મહિલા ઓવરબ્રિજ ઉપરથી આત્મહત્યા કરવાની કોશિશ કરતા હતા ત્યારબાદ ૧૮૧ ટીમે સોપ્રથમ પીડિત મહિલા ને સાંત્વના આપી વિશ્વાસ અપાવી તેમનું કાઉન્સેલિંગ કર્યું જેમાં પીડિત મહિલા એ જણાવેલ કે તેમના પતિ કાયમ નાની-નાની બાબતે ઝઘડો કરતા હોય છે જેથી તેમને સતત માનસિક ત્રાસ અનુભવાય છે

માટે ટીમ દ્વારા તેમના પતિનું કાઉન્સલિંગ કરતા તેમના પતિએ જણાવેલ કે તેમના પ્રેમલગ્ન થયેલ છે તેમની પત્નીને નવ મહિનાનો સગર્ભા હોય તેઓ તેમના પત્ની સાથે રિક્ષામાં રાજકોટથી મોરબી દરગા હોય જ્યાં દર્શન કરવા માટે આવેલ અને ત્યાંથી પરત રાજકોટ જવા માટે નીકળેલ ત્યા રસ્તામાં તેમના પત્નીની અચાનક તબિયત લથડતા તેમના પત્નીને મોરબીમા જ સારવાર માટે લઈ જવા જણાવતા તેમના પત્ની અહીંયા સારવાર લેવાની ના પાડતા હોય અને સમજતા ના હોય તેમજ રાજકોટ જઈ ત્યાં સારવાર લેવા માટે જણાવતા હોય તે બાબતે બંને વચ્ચે રકઝક થતા તેમના પત્ની ચાલુ રિક્ષામાથી કૂદી જઈને ઓવરબ્રિજ ઉપરથી આત્મહત્યા કરવાનો પ્રયત્ન કરેલ હોય.. ત્યારબાદ ૧૮૧ ટીમ દ્વારા પીડિતાનું કાઉન્સેલિંગ કરી ગંભીરતા બાબતે સમજાવેલ તેમજ તેમના પતિને પણ સમજાવેલ કે પીડિતા ને સમયસર સારવાર કરાવે અને આ પરિસ્થિતિમાં પીડિતા નું ધ્યાન રાખી માનસિક ત્રાસ ના આપે ત્યારબાદ પીડિતા ના પતિએ પણ જણાવેલ કે તેઓ પીડિતાનું ધ્યાન રાખશે અને પીડિતાએ પણ જણાવેલ કે તેઓ રાજકોટ જવાની જીદ ના કરે અને હાલ અહીંયા સારવાર લઈ લેશે તેમજ હવે પછી ક્યારેય પણ આત્મહત્યાનો વિચાર નહિ કરે અને હાલ પીડિતા ને હોસ્પિટલ માં સારવાર ની જરૂર હોય જેથી ટીમ દ્વારા ૧૦૮ વાન બોલાવી પીડિતા ને સારવાર અર્થે રેફર કરેલ આમ પીડિતા ના પતિએ અભયમ નો હ્રદય પૂર્વક આભર વ્યક્ત કરેલ.

પ્રેમલગ્નને કારણે માતા-પિતાએ સંબંધ તોડી નાખતાં પરિણીતાનો આપઘાત

વિરાણી સ્કૂલ પાછળ દિનેશ એપાર્ટમેન્ટમાં રહેતી યુવતીએ ઘરમાં જ ગળાફાંસો ખાઈ લીધો

મુખ્ય સમાચાર, રાજકોટ

ટાગોર રોડ પર આવેલી વિરાણી સ્કૂલ પાછળ દિનેશ એપાર્ટમેન્ટમાં રહેતી ૨૬ વર્ષી ય પરિણીતાએ ગળાફાંસો ખાઈ આપઘાત કરી લેતાં ચકચાર મચી જવા પામી હતી. પોલીસની તપાસમાં જાણવા મળ્યા પ્રમાણે પરિણીતાએ પ્રેમલગ્ન કરતાં માતા-પિતાએ તેની સાથે સંબંધ તોડી નાખ્યો હતો જેનાથી હતાશ થઈને આ પગલું ભરી લીધું હતું.

આ અંગે વધુમાં જાણવા મળ્યા પ્રમાણે નિકીતાબેન પિયુષભાઈ વેગડા (ઉ.વ.૨૬)એ સોમવારે બપોરે ૨ વાગ્યા આસપાસ પોતાના ઘરમાં જ ગળાફાંસો ખાઈ આપઘાત કરી લીધો હતો. નિકીતાનો પતિ પિયુષ સોલાર કંપનીમાં નોકરી કરે છે અને તે બપોરે ૨ વાગે જમવા આવ્યો ત્યારે પત્નીને ગળેફાંસો ખાધેલી હાલતમાં જોઈ જતાં ભાંગી પડ્યો હતો અને તાત્કાલિક પોલીસને જાણ કરી હતી. પિયુષ અને નિકીતાએ દોઢ વર્ષ પહેલાં જ પ્રેમલગ્ન કર્યા હતા. જો કે આ લગ્ન સમયે સુખદેવ ટાનશીપ પાછળ મકતીયાપરામાં પોતાના ઘરે હતી ત્યારે કોઈ કારણોસર ગળેફાંસો ખાઈ લેતા તેને બેભાન હાલતમાં ૧૦૮માં સરકારી હોસ્પિટલે ખસેડવામાં આવતા ફરજ પરના તબીબોએ મહિલાને જોઈ તપાસી મૃતક જાહેર કરી હતી. બનાવ અંગેની જાણ યુની. પોલીસને કરવામાં આવતા પ્રો. પીએસઆઈ આઈ.એ.બેલીમ સહિતનો સ્ટાફ હોસ્પિટલ ખાતે દોડી જઈ પ્રાથમીક તપાસ હાથ ધરી હતી.

નાનામૌવા રોડ પર સમુદ્રીનગર આવાસના ક્વાર્ટરમાં મહિલાનો ગળાફાંસો ખાઈ આપઘાત

મુખ્ય સમાચાર, રાજકોટ

શહેરના નાનામોવા રોડ પર આવેલ આવાસ યોજનાના ક્વાર્ટરમાં મહિલાએ કોઈ અગમ્ય કારણોસર ગળેફાંસો ખાઈ આપઘાત કરી લેતા યુની. પોલીસે પ્રાથમીક તપાસ હાથ ધરી છે. આ અંગેની માહિતી મુજબ નાનામોવા રોડ પર આવેલ સમુદ્રી આવાસ યોજના ક્વાર્ટર નંબર ૪૮/૯માં રહેતી દિવ્યાબેન રણજીતભાઈ સોલંકી (ઉ.વ.૨૩) નામની મહિલાએ ગઈકાલે બપોરના નિકીતાના માતા-પિતાને પસંદ ન પડતાં તેમણે સંબંધો તોડી નાખ્યા હતા. આ જ કારણથી નિકિતા હતાશ રહેતી હતી.